

Ts TORRIGIANI SICUREZZA

ANTINTRUSIONE • ANTINCENDIO
TVCC • CONTROLLO ACCESSI
CONSULENZA E PROGETTAZIONE
ASSISTENZA TECNICA 24/24 ORE

Via Martiri del Padule, 53 - 51035 Lamporecchio (PT)
Tel. 0573/803860 - web: www.torriganisicurezza.it

ORIZZONTI

DIRETTORE RESPONSABILE MASSIMO MANCINI

facebook Orizzonti-associazione culturale

Ts TORRIGIANI SICUREZZA

ANTINTRUSIONE • ANTINCENDIO
TVCC • CONTROLLO ACCESSI
CONSULENZA E PROGETTAZIONE
ASSISTENZA TECNICA 24/24 ORE

Via Martiri del Padule, 53 - 51035 Lamporecchio (PT)
Tel. 0573/803860 - web: www.torriganisicurezza.it

MENSILE DI LAMPORECCHIO E LARCIANO

Anno III n°11 - Dicembre 2010 - mensile "Poste Italiane S.p.A. - Spedizione in abbonamento postale - 70% DCB PISTOIA"

ASSOCIAZIONE CULTURALE
NUMERO 24 DICEMBRE 2010



LA REDAZIONE DI ORIZZONTI AUGURA BUONE FESTE A TUTTI I SUOI LETTORI E ABBONATI

COMPUTER line

COMPUTER LINE s.n.c.
VENDITA • ASSISTENZA • RIPARAZIONE
www.computerlinesnc.com - info@computerlinesnc.com
Via Martiri del Padule, 43 - 51035 Lamporecchio (PT)
Tel. 0573 803768 - Fax 0573 800958



SOMMARIO A PAG. 4

Auguri

COMPUTER line

COMPUTER LINE s.n.c.
VENDITA • ASSISTENZA • RIPARAZIONE
www.computerlinesnc.com - info@computerlinesnc.com
Via Martiri del Padule, 43 - 51035 Lamporecchio (PT)
Tel. 0573 803768 - Fax 0573 800958

PUNTO CLIMA ZIPOLI

LAVORI IDRAULICI
IMPIANTI DI RISCALDAMENTO
IMPIANTI DI CONDIZIONAMENTO
IMPIANTI SOLARI
MANUTENZIONE ANNUALE CALDAIE

Tel. e Fax 0573 84175 - Cell. 329 2110599
e.mail: puntoclimazipoli@tiscali.it

TABACCHERIA RICEVITORIA
Gadget Art. Regalo Distributore h. 24 scommesse sportive

la fenice
SuperEnalotto
Totocalcio
LOTTO Totogol TRIS Gratta e Vinci!

servizio lottomatica pagamento ticket sanitari
Piazza V. Veneto, 155 - LARCIANO (PT)
Tel. 0573 83117

AUTOCARROZZERIA LA NUOVA SRL

- Carrozzeria
- Officina
- Elettrauto
- Riparazione e verniciatura a forno di auto e veicoli industriali

Via G. Marconi, 887/C - 51036 LARCIANO (PT)
Tel. 0573 82131 - Fax 0573 82817
Cell. 335 7492745 - 393 9203411
e.mail: lanuova08@gmail.com

DAMI Impianti srl

Progettazione
e realizzazione impianti

TEL. 366 4611187 - 331 6547601

info@dami-impianti.it

- Riscaldamento
- Condizionamento
- Idraulica
- Energie Alternative
- Elettrici
- Manutenzioni

L' editoriale del Direttore:

A nome della Redazione di Orizzonti faccio i più sinceri **auguri di Buon Natale e d'inizio anno nuovo**. La famiglia di Orizzonti si sta allargando. Ogni giorno arrivano nuovi iscritti e sempre di più troviamo la vostra disponibilità nello scrivere storie, approfondimenti su vicende che riguardano la nostra comunità. A proposito, desidero fare una puntualizzazione, anche in risposta ad alcune critiche indirizzate alla Redazione, avute e pubblicate nell'ultimo numero di Orizzonti. Quando una persona ci chiede di poter scrivere, contribuendo alla stesura del mensile, non gli chiediamo certamente la sua tessera, o appartenenza politica. L'unica discriminante riguarda se l'articolo è interessante e attuale. Se poi la maggioranza di coloro che scrivono su Orizzonti, sono persone che simpatizzano per il Centro Sinistra, ne prendiamo semplicemente atto e basta. Numericamente può essere anche facilmente possibile, considerato che nei nostri due comuni, Lamporecchio e Larciano, esiste una maggioranza altissima di persone che votano in quella direzione. Per lo spazio dato alle forze politiche, garantiamo invece il massimo pluralismo e stessa attenzione. Una pagina per ogni gruppo consigliere presente sui due territori comunali, salvo fare delle eccezioni di spazio, qualora l'intervento sia fortemente stimolante e attuale. Un modo di lavorare che ogni giornale compie, quando l'aspetto più importante è la notizia.

Massimo Mancini



Casa della salute:

Lamporecchio 12/12/2010 - Inaugurata presso la casa della salute, la "Sala del volontario" dedicata alla memoria di **Francesco Porta** facendo seguito alla richiesta di tutti i volontari dell'associazione Croce Verde. Figlio di uno dei medici più stimati della ns. comunità (la Dott. ssa Daria Barriera), Francesco è prematuramente scomparso circa un anno fa lasciando un vuoto incalcolabile nella pubblica assistenza di Lamporecchio dove era uno dei più attivi. Alla cerimonia era presente il nuovo parroco di Lamporecchio, Don Andrea Mati che ha benedetto la sala del volontario e tutta la Casa della Salute. L'inaugurazione è stata preceduta da una conferenza/incontro sulla prevenzione e primo soccorso ai bambini. La sala è stata dotata di attrezzature acquistate con i fondi raccolti durante il funerale di Francesco.



Associazione Culturale
Orizzonti
Registrazione Tribunale
di Pistoia n. 7/2008
del 11/11/2008

Direttore Responsabile:
Massimo Mancini

Redazione:
Stefano Ferrali
Michela Camilli
Mara Fadanelli
Tommaso Rubino
Maddalena Mirandi

Pubblicità: Stefano Ferrali

Responsabile pubblicità
Larciano: Fabrizio Gheser

Fotografie: "Foto Nucci"

Sede Via G. Di Vittorio, 25 -
Lamporecchio (PT) -
Tel/Fax 0573/803029 -
e.mail :
mensileorizzonti@alice.it

Stampa e Grafica:
Nuova Tipografia Romani -
Monsummano Terme (PT)

Anno 3
Dicembre 2010

ORIZZONTI

ASSOCIAZIONE CULTURALE

VIA G. DI VITTORIO, 25
51035 LAMPORECCHIO (PT)

TONI

PARRUCCHIERI

Via Anna Frank, 67 - LARCIANO (PT) - zona COOP

Tel. 0573 83565 - cell. 329 0535526

mail: info@tonibparrucchieri.com

anteo

FIBBIE E GUARNIZIONI PER CALZATURE
E PELLETERIE

Via XXV Aprile, 3-5-7-9 LAMPORECCHIO (PT)
Tel. 0573 803430 - Fax 0573 803433
www.anteosrl.com - E.mail: anteo@anteosrl.com

Lamporecchio al centro del mondo per il Premio Schumann

di Maddalena Mirandi



Trovandosi a Lamporecchio nei giorni compresi dal 3 al 7 dicembre è stata una esperienza certamente particolare: il nostro piccolo paese è stato letteralmente sommerso

da una miriade di musicisti provenienti da tutte le parti del mondo ed accorsi qui per il Premio Schumann, il concorso internazionale promosso dall'Associazione Cultura e Musica Giulio Rospigliosi, ormai giunto alla sua terza edizione. Come afferma il **M° Luca Torrigiani** "il concorso internazionale (...) permette al territorio di Lamporecchio di vivere una settimana all'insegna della buona musica e dell'arricchimento interculturale". Il livello qualitativo dei partecipanti è, a detta degli intenditori, veramente molto alto e la loro provenienza eccezionalmente varia: Italiani, Giapponesi, Coreani, Russi, Americani, Inglesi, Spagnoli, Cinesi e Tedeschi, selezionati da una giuria di qualità la cui presidente, Maria Tipo, è una pianista di fama internazionale. Insomma il concorso ha avuto tutti gli ingredienti giusti per essere considerato e annoverato come una manifestazione di successo. I partecipanti dovevano affrontare tre prove di selezione: la prima a libera scelta, la seconda trenta minuti che comprendessero un lavoro o una parte di un lavoro di Schumann e la terza, soltanto per i tre finalisti, un concerto per pianoforte e orchestra accompagnati dall'Orchestra Città di Grosseto diretta dal M° Giuseppe Bruno. La serata che ha decretato il vincitore è stata la sera del 7 dicembre, nella quale si sono sfidati "a colpi di piano" Daria Goremykina con il Concerto n. 5 di Ludwig van Beethoven, Angelo Arciglione con il Concerto n. 2 di Fryderyk Chopin e Konstantin Lapshin con il Concerto n. 1 di Pyotir Ilych Tchaikovsky. Due russi e un italiano, tre compositori - Tchaikovsky, Chopin e Beethoven - molto diversi e tre diversi stili di approccio alla musica. Ascoltando queste



Il M° Luca Torrigiani con la flautista Rieko Okuma

musiche meravigliose come spettatori era impossibile non ritrovarsi catapultati nel passato ed immaginare quei luoghi in cui quelle musiche avevano preso vita, ammalati completamente dall'atmosfera suggestiva del Teatro Comunale, il degno scenario di questa straordinaria manifestazione musicale. Difficile scegliere un vincitore fra questi tre pianisti, che vantano curricula di tutto rispetto: la scelta della giuria tecnica, all'unanimità, è coincisa eccezionalmente con la scelta del pubblico, individuando il vincitore nel russo Konstantin Lapshin; il secondo premio ed il Premio Schumann sono stati invece assegnati al nostro connazionale Angelo Arciglione, docente di pianoforte presso l'Accademia Musicale di Firenze. Le parole di

conclusione della serata sono state quelle della Presidente della giuria tecnica, Maria Tipo, la quale ha affermato "(...) con questo concorso la vostra cittadina sarà conosciuta in tutto il mondo ed il vincitore stesso porterà in tutto il mondo la sua vittoria". L'Associazione Cultura e Musica Giulio Rospigliosi desidera ringraziare tutti gli sponsor, in particolare la Fondazione Cassa di Risparmio di Pistoia e Pescia, il Comune di Lamporecchio e l'Amministrazione Comunale, L'Orchestra Città di Grosseto e il Direttore Giuseppe Bruno e tutti coloro che si sono adoperati per la riuscita di questa manifestazione, dandovi appuntamento al diciottesimo Concorso Pianistico Nazionale Giulio Rospigliosi che si terrà dal 12 al 17 aprile 2011 presso Villa Rospigliosi, Villa del Parco e Teatro Comunale.

"E dentro quegli 88 tasti la musica che puoi fare è infinita. Questo a me piace...in questo io posso vivere." (La leggenda del pianista sull'oceano)

"E dentro quegli 88 tasti la musica che puoi fare è infinita. Questo a me piace...in questo io posso vivere." (La leggenda del pianista sull'oceano)

Maddalena Mirandi

laboratorio orafa



La Bottega dell'Oro

- Creazione e vendita oggetti preziosi
- Riparazione gioielli e orologi
- Compro oro al miglior prezzo... in contanti.....subito!!

Piazza Giusti, 89
51015 Monsummano Terme (PT)
Tel. 348 9307485



EuroTermica
di Petta Andrea

- Idraulica
- Condizionamento
- Riscaldamento
- Pannelli Solari
- Energie alternative

Via Gramsci, 1463/C - 51036 LARCIANO (PT)

TEL. 329 9866817



L'AGENDA DI ORIZZONTI



IN QUESTO NUMERO:

parliamo di:

- pag. 2 - L'editoriale del Direttore - Casa della salute di Lamporecchio, inaugurata la sala del volontario
- pag. 3 - Il Premio Schumann a Lamporecchio - di Maddalena Mirandi
- pag. 4 - L'Agenda di Orizzonti
- pag. 5/6 - Architetti in città, medici del niente - di Sandro Bonaccorsi
- pag. 7 - E Natale, è tempo di fare il Presepe, vediamo come lo fanno nei vari continenti - di Giulio & Paola Calugi
- pag. 8/9 - Monnezza (Mon) - di Tommaso Rubino
- pag. 10 - di Pane in Pane, il panificio più antico di Lamporecchio - di Sabrina Bizzarri
- pag. 11 - Agraria Montalbano - Pet Food
- pag. 12/13/14 - Diocesi di Pistoia. Dossier Caritas 2010 sulla povertà, indignarsi per cambiare
- pag. 15 - Tirillò: c'era una volta e ci sarà ancora
- pag. 16 - I consigli dell'Avvocato - a cura dello studio legale Nicolini/Fagni

Lamporecchio:

- pag. 17 - Lamporecchio, un paese ai confini della provincia e della realtà - di Carlo Cinelli
- pag. 18 - La posta di Orizzonti
- pag. 19 - Comune di Lamporecchio - comunicazioni e risposte
- pag. 20 - Obiettivo Comune: Acqua azzurra, Acqua cara...acqua tempra
- pag. 21 - Sinistra per Lamporecchio: Tempo di bilanci
- pag. 22 - P.D. Lamporecchio: vergognose le parole su Emergency, pronunciate dalla destra in Consiglio Comunale
- pag. 23 - A Natale la notte è magica - di Serena Gozzi

Larciano

- pag. 24 - Comune di Larciano - tante iniziative e una bellissima festa di Natale
- pag. 25 - Presentato il libro del Dott. Lorenzo Ciattini, "Il Montalbano" - di Stefano Ferrali
- pag. 26/27 - Conosciamo l'Associazione Larcianese Arcieri (ALA) - di Michela Cammilli
- pag. 28 - "Que' bischeri" un locale innovativo *** "Cerza" Profumeria ed Estetica
- pag. 29 - Festa dell'albero - di Serena Gozzi *** Da Vi Travel, Agenzia Viaggi
- pag. 30 - Alternativa per Larciano - Chiediamo trasparenza e rispetto per disoccupati e artigiani
- pag. 31 - Al Kalù Kafé espone la pittrice Laura Martini *** Sciarada & Sciarada Market, abbigliamento di qualità

Sport e Turismo

- pag. 32 - Una canoa in padule - di Mario Favilla
- pag. 33 - Moto Club Highlander: dal bar La Perla con passione e voglia di divertirsi
- pag. 34 - Varo Bettarini: un campione con la pistola - di Massimo Mancini
- pag. 35 - FABO calcio giovanile, lo squadrone dei pulcini 2000 del Montalbano Calcio *** Al Bar Pasticceria Verdi è più bello il Natale
- pag. 36 - RUGBY - i valori dello sport nella cronaca di Italia-Australia disputata allo stadio Franchi di Firenze - di Stefano Ferrali
- pag. 37 - Bar La Stella, giochi & gastronomia *** Scuola di ballo "Cuore latino"
- pag. 38 - CALCIO - Larcianese calcio juniores - di Marco Papini
- pag. 39 - CALCIO - Lampo categoria juniores e cena della 1^ squadra in Cerbaia - di Massimo Mancini

Evviva le farmacie...

Finalmente, come nel resto d'Europa, avremo un nuovo modello di farmacia. La conferenza stato/regioni, sulla base di accordi presi già nel mese di aprile ultimo scorso, ha approvato il nuovo modello di prestazioni erogabili dalle farmacie territoriali che prevede "che nelle farmacie pubbliche e private sia possibile prenotare prestazioni di assistenza specialistica ambulatoriale presso le strutture sanitarie pubbliche e private accreditate, pagare il relativo ticket, nonché ritirare i referti relativi alle prestazioni; eseguire prestazioni analitiche di prima istanza quali il controllo della glicemia, del colesterolo, dei trigliceridi; la consegna domiciliare di farmaci e dispositivi medici; la preparazione, nonché la consegna a domicilio delle miscele per la nutrizione artificiale e dei medicinali antidolorifici". La gestione delle farmacie è regolata da un testo unico del 1934 ormai quindi datato, con questo nuovo accordo viene quindi recuperata la centralità del territorio nella moderna visione di una decentralizzazione delle prestazioni ospedaliere. In prospettiva sarebbe previsto anche un incremento del numero delle parafarmacie al fine di favorire l'uniformità di concorrenza.

Una vita insieme

Lamporecchio - Il 27 dicembre del 1958, **Italiano Sostegni e Anna Panati** celebrarono il loro matrimonio.

Dopo **52 anni** la coppia festeggerà l'anniversario insieme al figlio **Marco**, alla nuora **Marcella** e ai nipoti **Lorenzo e Martina** che gli fanno gli auguri più sinceri. Ad Anna e Italiano, anche la Redazione di Orizzonti, con grande affetto e ammirazione per voi che avete raggiunto un traguardo così importate, invia tantissimi auguri e complimenti.



ORIZZONTI

Associazione culturale

Il piacere della lettura

LARCIANO - **Fiocco rosa** in casa della famiglia **Fagni**. E' nata **Rebecca**. Ai genitori, **Federico e Valentina**, che gestiscono l'azienda agricola Fagni, tanti auguri e congratulazioni da parte dei parenti gli amici e dalla redazione del giornale.



TERMIDRAULICA

B.M.C.

di Bianco Maurizio

- RISCALDAMENTO
- SOLARE
- IMPIANTI SANITARI
- CONDIZIONAMENTO

Via Matteotti, 747 - 51036 Larciano (PT)
Tel. 0573.83129 - Fax 0573.850514
e.mail: termoidraulicabmc@tiscali.it - www.termoidraulicabmc.it

Azienda Agricola

- Vendita legna da ardere a partire da 8 € al Q.le
- Legna prodotta da boschi di nostra proprietà
- Con piccolo compenso possibilità di messa a dimora
- Consegna a domicilio

MK

di Vannucci Mirco

Località Nievole (Pistoia)
Tel. 328 8061084 - 328 0918957

ARCHITETTI IN CITTÀ, MEDICI DEL NIENTE - parte I -

di Sandro Bonaccorsi



Come un medico, un architetto giudica un corpo e se questo è ammalato ne prescrive una cura. Il corpo di cui vorrei parlare è la città, questo organismo complesso che architetti e cittadini non riescono a salvare.

Vorrei parlare di quello che la città dovrebbe offrire alle persone e di quello che gli architetti dovrebbero fare per la città. Di quello che le persone dovrebbero pretendere per sé e per il loro territorio. Oggi e domani. Vorrei parlare del diritto di ogni cittadino a pretendere edifici belli e funzionali per sé e per la città. Vorrei capire il perché la città abbia trasformato i suoi cittadini in clienti. Clienti incapaci di decidere il loro futuro.

Le influenze che gravano sullo sviluppo dell'ambiente costruito o naturale sono molteplici ed estremamente differenti tra loro. Qui vorrei parlare esclusivamente del condizionamento che il mercato dell'oggetto ha avuto nelle dinamiche di crescita dei centri urbani maggiori o minori come il caso del nostro comune. Il mercato e le sue leggi sono stati per anni e continuano ad essere (purtroppo) alla base delle scelte che le persone compiono per sé e per gli altri, sottovalutando il fatto che le città non crescono o migliorano solamente attraverso questi meccanismi.

Il desiderio di abitare infatti non può essere soddisfatto dal mercato, soggetto che, al contrario, nella organizzazione contemporanea induce desideri di equilibri immaginari di status, spesso lasciando intendere che tecniche particolari siano il soddisfacimento di questi bisogni neoinsorti.

Come è possibile che un diritto come quello dell'abitare possa essere regolamentato da processi di tipo economico? Com'è possibile che il cittadino abitante si comporti come il cliente di un centro commerciale? Guardando gli scaffali organizzati e scegliendo il prodotto più accattivante che pagherà con carta di credito alla cassa. Una carrellata di vetrine illumina-

te che offrono una serie di abitazione al prezzo più conveniente. Commercianti di abitazioni che intendono descrivere le modalità con le quali si deve scegliere un'abitazione piuttosto che un'altra. Una volta questa responsabilità era degli architetti, impegnati a strutturare le dinamiche della città per favorire il benessere di tutti i cittadini, nessuno escluso. La perdita della qualità del progetto e le nuove dinamiche sociali hanno offerto e offrono le condizioni affinché la speculazione e gli speculatori regolino il mondo dell'abitare, con conseguenze disastrose sulla qualità della vita del singolo e della collettività.

Possiamo affrontare i problemi della città e del territorio nel loro mutare complessivo che comporta affrontare e risolvere da subito il **degrado ambientale**, revisionando il modello di sviluppo secondo

nuovi principi di sostenibilità e tolleranza, modificando regole di comportamento e di consumo e antepoendo il potere della democrazia dei tanti, agli interessi devastanti dei pochi.

Il territorio come sappiamo è un **bene pubblico** e per questo motivo ogni cambiamento dovrebbe ottenere il consenso di tutti gli esseri umani che ne fanno parte e che in esso vivono.

Spesso non è quello che accade ma anzi, come ogni società indottrinata al consumo, anche il territorio è visto come una risorsa economica da valutare con la misura dei

metri quadrati o dei metri cubi e questo aspetto diventa preoccupante se il parere è diffuso tra gli addetti ai lavori o addirittura se questi ultimi si trovano schiacciati da regole di mercato derivanti dagli stessi regolatori del mercato immobiliare.

Oggi infatti il mercato immobiliare crea bisogni che non riesce a soddisfare e cioè assegna valori slegati dalle dinamiche di sviluppo di una società sana.

Le comuni regole di mercato non riescono ad essere più sufficienti a definire il valore degli edifici poiché esistono anche altri aspetti, apparentemente non riconducibili a valen-



Palermo: lungomare

LOGO Graf

Realizzazione loghi Oggettistica promozionale
Abbigliamento da lavoro e promozionale Antinfortunistica Calzature da lavoro
Personalizzazione con stampa e ricamo Adesivi, gagliardetti e striscioni

Lamporecchio (PT) - Tel. & Fax 0573-81403

INFO@LOGOGRAF.IT

AURORA LUCE

Arredamento luce per esterni e interni

- Progettazione luce per interno
- Studio illuminotecnico
- Assistenza e riparazioni
- Realizzazione prodotti da interno

La Qualità della LUCE

Sympatiche e originali idee per i tuoi regali

Aperto dal lunedì al venerdì 08:30 - 13:00 / 16:30 - 19:45
sabato 10:00 - 12:30 / 16:30 - 19:45
domenica 16:30 - 19:45

Via Francesca, 996 - 51036 Larciano (PT)
Tel. e Fax +39 0573 84071
e.mail: auroraluce2@gmail.com

Cammilli Massimo

**ELETTRONICA
ELETTRODOMESTICI**

LAMPORECCHIO (PT)
Tel. 0573.82026
E-mail: cammilli.max@tin.it

Segue: ARCHITETTI IN CITTÀ, MEDICI DEL NIENTE

ze economiche, ma che finiscono, comunque, per riportarci sugli stessi attraverso vie diverse.

Bisogna avere cognizione che nelle nostre economie esclusivamente finanziarie il mercato si auto-regola, quasi per intero, a favore del profitto. È solo nelle economie che definirei di prossimità locale che esso si auto-controlla nella determinazione dei modi di soddisfacimento delle esigenze.

Non sempre l'artista-architetto fa corrispondere alla comprensione del bisogno, che pur gli è presente, la configurazione di una struttura pieghevole alle capacità operative dei soggetti e disponibile al sopravvenire di altre necessità: la nostra cultura, soggiogata dal mito dello standard, ha immaginato che l'omologazione sia la base di una razionale distribuzione, di risorse e di dignità.

Abitare quindi non richiede un universo omologato di tecnologie, ma una diversità di esplicitazioni e di capacità di configurarle, una conseguente libertà di consolidare in diversità la domanda, una reificazione rappresentativa dei soggetti e della comunità che li esprime e che in essi si trasforma.

L'oggetto del progettare è la soddisfazione di un bisogno e la tecnologia rappresenta la particolare strumentalità per il suo verificarsi.

L'organizzazione dello spazio fisico e i suoi esiti formali sono il prodotto della comunità insediata. L'individuo e la comunità, nel localizzarsi e nel vivere, adattano i luoghi alle proprie necessità e questo avviene sia nel caso che si tratti di ambienti a elevata naturalità, sia nel caso di aree già costruite.

Questa è un'abitudine strettamente connessa con la vita dell'uomo. La modalità con cui si attua, la profondità delle trasformazioni, invece varia a seconda delle situazioni in ragione dell'assetto culturale e quindi sociale della comunità insediata.

L'azione maggiormente equilibrata si ha quando, data una condizione, l'intervento non la destruttura ma, adeguando le proprie necessità al sistema locale in cui opera, mantiene i caratteri del contesto utilizzandone organi-

camente le potenzialità senza distruggere la risorsa.

Questa capacità di abitare i luoghi, che conferisce naturalità all'azione umana, è però oggi limitata da alcuni fattori esterni dipendenti dalla maggiore disponibilità tecnica ed economica, dalla rarefazione

delle relazioni tra individuo e luogo, e dalla vastità e capillarità del mercato.

La società contemporanea occidentale mette a disposizione una tale abbondanza di tecniche e di strumenti da risultare eccedente rispetto alle quotidiane esigenze. Tale disponibilità, unita all'accessibilità dei costi, fa sì che le trasformazioni siano di dimensioni maggiori di quelle minime necessarie, in quanto la differenza dei tempi e dei costi di attuazione tra l'indispensabile ed il superfluo è talmente ridotta da risultare irrilevante. Le abitazioni ad

esempio clonano un modello abitativo, distributivo, tecnico che, indipendentemente dalla localizzazione, varia esclusivamente a livello dimensionale in ragione delle disponibilità economiche del fruitore. Il benessere è ottenuto non con la specifica risposta dell'abitazione alle specifiche necessità dell'abitante, ma attraverso l'impegno di una quantità di energie e di risorse tanto significativa da recuperare le approssimazioni e gli errori. L'edilizia ha tracciato una barriera coi sistemi naturali.

A memoria d'uomo e fino ad un recente passato, la costruzione diretta è stata praticata al di fuori dei profitti dimostrando una capacità di porre in atto soluzioni di grande efficienza energetica, morfologica e ambientale anche in presenza di notevoli limiti ambientali e di risorse. È questa capacità che ha formato la qualità dei luoghi, che ha composto il paesaggio, che ha determinato soluzioni tecniche e formali che sono riferimento e piacere della nostra cultura.

SEGUE NEL PROSSIMO NUMERO»»»

Arch. Sandra Bonaccorsi



Roma: Torbellamonaca

OTTICA GINANNI

**PROFESSIONALITÀ
MODA E CONVENIENZA**

ZUSS Relaxed Vision Center

Oltre l'occhiale

GRUPPO GREENVISION
CENTRI OTTICI SELEZIONATI
BUONA VISIONE SEMPRE

applicazioni lenti a contatto
tutte le migliori marche

**VIA VERDI N° 55 - LAMPORECCHIO - PT
TEL. 0573 803152**

Forno Antico

Produzione artigianale
di pasticceria
Artisan production
of confectionery

Larciano

Tel. +39 0573 837838
Fax +39 0573 838164

Via Biccimurri, 59/a
51036 Larciano (PT) - Italy -

Si avvicina il Natale, è tempo di "fare il Presepe": vediamo come viene realizzato nei vari continenti

di Giulio e Paola Calugi



Un Angelo avvertì i pastori "Io vi porto una notizia che vi porterà una grande gioia:

Oggi a Betlemme è nato Cristo, il Signore. Lo riconoscerete così: troverete un Bambino avvolto in fasce che giace in una mangiatoia". La festa religiosa del Natale è celebrata nella totalità del mondo Cristiano, commemorata la natività di Gesù Cristo e si esprime con riti, cerimonie ed usanze che variano di paese in paese. Una delle usanze più sentite nel mondo, è quella del presepio, grazie ai Francescani e Gesuiti, che attraverso le loro Missioni in varie parti del mondo seppero divulgare anche quest'usanza, la quale poi ogni popolo fece sua aggiungendo usi e costumi propri.

IL PRESEPIO IN AFRICA

I primi presepi africani furono creati in gesso dai Missionari, grande difficoltà fu quella di convincere gli indigeni "neri" che Gesù fosse bianco, ostacolo che in seguito superarono con il prosperare di vocazioni degli uomini del posto, da cui nacquero, dalle loro mani, rappresentazioni pittoriche e scultoree della Natività, usando materiali tipici africani, come l'avorio, la creta, il legno di ebano e il bronzo.

I primi presepi africani assomigliavano a quelli Europei, ma con i personaggi tipici del luogo ed erano scolpiti nel nero legno d'ebano e il bambinello nell'avorio. I Magi assomigliavano a notabili locali come il capo villaggio, i pastori agli abitanti del posto che suonavano i bonghi e tamburi per annunciare l'evento, mentre gli animali erano rappresentati da quelli presenti nella Savana, sostituendo l'asino e il bue.



IL PRESEPIO IN ASIA

Anche qui la cultura del presepe è portata prima dagli Agostiniani, in seguito dai Domenicani, Francescani e Gesuiti, ma qui il cattolicesimo si diffonde solo in poche parti dell'Asia. I presepi asiatici provengono soprattutto dalle Filippine, Thailandia, Corea, Cina ma anche in Giappone. La Natività asiatica mantiene ampi tratti indigeni sia a livello somatico che per quanto riguarda l'uso di costumi e materiali del posto, come il legno di bambù e la terracotta.



IL PRESEPIO IN MEDIO ORIENTE

Il Presepe in Medio Oriente viene creato in modo molto semplice ed economico, usando materiali poco costosi e facilmente reperibili, come il legno d'ulivo, ma esi-

stano anche di pregevole fattura, costruiti in madreperla, come tipico prodotto della Terra Santa che tutt'oggi sono autentici capolavori. A Betlemme esiste anche un "Museo del Presepio".

IL PRESEPIO IN AMERICA LATINA

In Sudamerica il Natale cade in piena estate e forse per questo nei suoi presepi gli abitanti mettono in risalto il sole e i cieli azzurri. E' spesso allestito all'aperto e abbellito da piante grasse. La Natività mantiene la forma estetica folkloristica dei posti che spesso fondono il "Cattolicesimo" con il culto "pagano" dei luoghi.

L'Argentina e il Perù vantano di un'ampia tradizione Presepistica. Vengono usati i più svariati materiali, come la terracotta, il gesso e la stoffa, con fedeli rappresentazioni di abiti locali. L'asino e bue sono sostituiti dai lama.

In Paraguay, il presepio è costruito praticamente in tutte le case. Prima di Natale su una tavola umida si seminano chicchi di riso, una volta germinati si collocano rocce, animaletti di bambagia e pezzi di vetro colorato, si chiude il tutto in un cerchio fatto di cocomeri, meloni o fiori di cocco e ananas. In Messico e in tutti i paesi dell'America centrale, ci sono le tipiche statuine bianche e oro riccamente decorate, con disegni di fiori, animali e cactus e sono caratterizzate dai famosi copricapo con delle specie di spilloni conficcati, che rappresentano le spine dei peccati che Gesù espì per il mondo.

In Honduras Guatemala ed Ecuador, il presepio è ampiamente diffuso in forme simili a finestre, con delle ante che si chiudono e si aprono, il presepe si tiene in casa tutto l'anno e quando si vuol pregare, si aprono le ante, finita la preghiera, si richiudono; nel periodo natalizio le ante rimangono sempre aperte. Insomma, in un mondo così materialistico, il presepio ci invita a ritrovare il vero significato del Natale, affinché accanto alla tradizione che prevede lo scambio di auguri, visite, doni e addobbi alle case, ci sia posto per un rinnovamento e un risveglio della nostra fede attraverso la riscoperta del vero significato del presepe: **L'adorazione di Gesù nelle dolci sembianze del Bimbo nella culla.**

Dopo tutto questo Giulio e Paola vi augurano Buon Natale!



Giulio & Paola Calugi

Marco e Fabrizia

di Maccioni F.

- Elettrodomestici
- Articoli da regalo
- LISTE DI NOZZE

Augura Buone Feste a tutti

51036 LARCIANO (PT)

Via G. Matteotti, 56 - Tel. 0573 83543
e.mail: marcofabrizia@tiscali.it



Master Serramenti

di Frusciante Massimo

infissi in alluminio-legno
PVC zanzariere e tende da sole

show room via Matteotti 30

Lamporecchio PT

Tel & Fax 0573 82054

www.masterserramenti.it

massimofrusciante@virgilio.it

Profumeria ELMA

Auguri di Buone Feste

- Profumeria
- Bigiotteria
- Articoli da regalo
- Pelletteria

Via Antonio Gramsci, 93
51035 Lamporecchio (PT)

Tel./Fax 0573 82380

"Monnezza (MON)"

Se io dico: "organico - marrone, vetro - verde, celeste - sacchetti x contenitori avvolgenti, grigio - indifferenziato (ceramiche, specchi, lampadine ecc.), bianco - carta" a tutti noi viene in mente l'abbinamento di colori relativo alla raccolta differenziata, molto pallosa, in verità, ma altrettanto utile, partita nel nostro e nei comuni limitrofi da qualche mese. A tal proposito devo dire che io personalmente, abitando di fatto lontano, dove la raccolta differenziata non c'è, ma avendo un appoggio per poter dormire saltuariamente da queste parti di quando in quando (in genere il venerdì sera quando faccio necessariamente tardi in ambulatorio, dal momento che, sempre dopo le otto di sera, guarda caso, la sala di aspetto dell'ambulatorio sembra diventata **piazza Skendelj a Tirana**) mi trovo spesso in difficoltà perché se metto fuori il contenitore al mattino, non posso poi venire a ritirarlo il giorno dopo perché non ci sono in quella casa e, cortesemente, chiedo alla signora delle pulizie di portare lei a casa la mia MON e di differenziarla per mio conto, *la sventurata* - disse Manzoni nel capitolo della Monaca di Monza - *rispose...* di sì; altrimenti alle volte me la porto fino a casa a Pisa oppure quando faccio le cene fra dottori la *dono* a qualche ospite collega di Pistoia che cortesemente...

In realtà la raccolta differenziata costituisce ai giorni nostri **l'unica possibilità di riciclo intelligente** evitando di affogare nelle discariche come avviene nel napoletano; in prospettiva tuttavia i termovalorizzatori di nuova generazione quelli cosiddetti "al plasma", dovrebbero essere in grado di metabolizzare i rifiuti in modo indiscriminato rendendo questo tipo di raccolta obsoleta (chissà perché tutto ciò che al giorno d'oggi è avveniristico come alcuni tipi di televisori viene definito appunto al plasma - SPERIAMO QUINDI CHE B. CON IL SUO PRIAPISMO ESASPERATO NON LO ABBAIA AL PLASMA SENNÒ POVERO F. P.S. se non sapete cosa vuol dire **priapismo** andatevelo a vedere).

Al momento in cui scrivo (9/11/2010) le notizie relative alla MON si sovrappongono ed affardellano sui media e sui giornali: da una parte i lavoratori argentini protestano e proclamano addirittura uno sciopero per avere più discariche, essendo queste una indubbia fonte di attività lavorativa e quindi di guadagno; dall'altra a **Terzigno** e dintorni, nell'area metropolitana intorno a Napoli, si registrano vive proteste da parte degli abitanti della zona che giustamente non vogliono la puzza e le altre problematiche che alla discarica sono connesse, optando per una trasmigrazione di questi rifiuti verso altri lidi (la Svezia che questi rifiuti sa come usarli per riciclarli vuole, mi sembra, 40 € alla tonnellata) e le regioni più virtuose (non solo del centro nord) godono per il fatto che loro la MON sanno come eliminarla, il che costituisce un vanto politico; ancora a Lamporecchio una parte dell'opposizione ha qualche mese fa accusato la maggioranza di progetti poco ortodossi relativi ad una zona destinata al riciclaggio non mi ricordo di che cosa nel nostro territorio; infine in Campania l'ex presidente di regione Bassolino ed il sindaco di Napoli la R. R. Jervolino (quella con la voce

cura del Dr. Tommaso Rubino



acuta e poco gradevole) sono indagati per epidemia colposa (si badi bene - *indagati* - non vuol dire condannati, e - *colposo* - vuol dire non fatto apposta) in base al fatto che durante il rimessaggio di alcune discariche i rifiuti, non ricoperti forse per motivi economici di calce viva, avrebbero determinato un aumento della infettività, come si evincerebbe dall'aumento del consumo di farmaci specifici in quel periodo in quella regione.

Da tutto questo derivano 2 principi:

A) Che la programmazione politica seria ed efficiente è fondamentale con una seria regolamentazione da parte delle leggi (che si badi bene sono per lo più regionali e non nazionali) atte a definire le modalità di smaltimento dei rifiuti ed a individuare le figure professionali adatte che abbiano una idonea preparazione. Si ricorda infatti che i rifiuti non possono essere bruciati sic et simpliciter perché producono diossina e che la disinfezione e l'uso di veleni per animali e diserbanti contro ratti, insetti e flora sa-profita, nelle zone intorno alle discariche, può risultare dannosa per l'ambiente se non fatta in modo congruo da gente qualificata.

Dalle discariche trasuda poi il **percolato**, dannoso per le falde acquifere e, se non prodotto in modo idoneo il **materiale di compostaggio**, fertilizzante di riciclo dell'organico, che viene usato come concime, può ritornare sulle nostre tavole attraverso i prodotti alimentari vegetali ed animali che con esso vengono a contatto: per questo si differenzia l'organico, perché esso possa fermentare e diventare **compost** non mescolato ad altre porcherie.

La politica potrebbe inoltre adoperarsi per poter fare accettare alla popolazione il concetto di **termovalorizzatore ristorante**, idea semplice e non difficile da capire, forse più dura da accettare: vale a dire se tu abitante accetti di installare sul territorio dove abiti la discarica o il termovalorizzatore io, istituzione pubblica, in cambio sovvenziono per te sul territorio medesimo dei servizi utili quali asili nido, parchi gioco, centri per anziani ecc. L'importante è chiaramente che detto termovalorizzatore, ristorante o meno, non incida sulla salute dei cittadini, cosa che deve essere dimostrata con prove certe. Il problema è che nessuno crede alle promesse dei politici (della grande politica .. non *dei poveri sindaci locali* che sono **fra l'incudine ed il martello...** - l'ho detto se no **Giuseppe Chiamonte** si incazza!!-), i quali politici spesso sembrano buoni, come si dice in gergo, solo a rubare le caramelle ai bambini e quindi a rimangiarsi dopo le promesse fatte in precedenza. I politici, agli occhi della legge, hanno comunque delle responsabilità circa le strategie di tutela ambientale che decidono di attuare, ed hanno queste responsabilità perché hanno delle competenze stabilite per legge: il problema è che gli enti definiti competenti spesso sono diversi facendo sì che la frammentazione, proprio per questo eccesso di queste



BIANCHINI
ISENO e C. s.n.c.
Produzione Brigidini - Torrone
Ingrosso Dolciumi

dal 1910 il vero brigidino di Lamporecchio

Via Carlo Marx, 36/44 - Lamporecchio (PT)
Tel. 0573 81402 - 82127



SAMANTHA
STILISTA X CAPELLI
UOMO - DONNA

51035 LAMPORECCHIO (PT)
Via Cerbaia, 260
Tel. e Fax 0573.82719
Cell. 333.2876863

Ancillotti



Pullman gran turismo - Mini Bus
Auto con conducente

Cell. Lorenzo: 335 5412709 - Cell. Andrea: 335 341729
Via Martiri del Padule, 155 - 51035 Lamporecchio (PT)
Tel./Fax 0573 82107
e.mail: info@ancillottibus.it

"Chi chiagne.. fotte a chi ride!"... intanto a' monnezza sta sempre lì

figure competenti, risulti di ostacolo alla stessa realizzazione dei progetti che, proprio nel settore pubblico, finiscono quasi sempre per avere tempi biblici di realizzazione. Di pari passo, per lo stesso motivo, quando si deve pagare dazio per colpe relative ad eventuali accadimenti nefasti sembra che la responsabilità non sia di nessuno. D'altra parte i sempre minori fondi a disposizione dei comuni, determinati dai tagli nelle varie finanziarie e dal **taglio dell'ICI**, fanno sì che una corretta manutenzione del territorio, specie quindi delle discariche, sia difficile da realizzare perché se non ci sono soldi e le cose non si possono quindi fare, viene meno anche il principio di responsabilità; costituisce infatti un cardine del diritto il concetto che "ad impossibilia nemo tenetur", cioè nessuno, secondo la legge, è tenuto a fare cose impossibili da realizzare. Ricordo che, per bonificare una discarica, è stato calcolato occorrono circa 700 € al metro quadro contro circa 130 € che è il costo medio nazionale di un metro quadro di terreno vergine.

B) Che anche noi utenti, in questi casi, dobbiamo fare la nostra parte per cui **la politica del NIM-BY** (acronimo per **non in by backyard** - non nel mio giardino - per la quale si può essere d'accordo, in linea di principio sulle discariche o sulle centrali nucleari, basta che non siano collocate a casa nostra) è una politica **non vantaggiosa** anche se la puzza dietro casa è effettivamente fastidiosa. Tale politica non deve pertanto **fare pendant con l'altra regola, quella del MENGA** che ha ben altro significato (chi non conosce questa legge, che penso sia pisana, me la chieda che gliela spiego a quattr'occhi).

La nostra parte la possiamo fare anche evitando gli sprechi... ed evitare gli sprechi significa, ad esempio, evitare di buttare via del cibo ancora buono anche dopo la scadenza indicata sulla confezione: a questo proposito bisogna, quindi, fare distinzione su quanto è scritto sulle etichette poiché il sistema che segue una normativa europea secondo la quale **la scadenza, secondo la legge, è di due tipi: una perentoria, "da consumarsi entro", che vale per il cibo fresco ad alta deperibilità; l'altra, "preferibilmente entro", indica il termine minimo di conservazione entro cui il prodotto non diventa dannoso, ma perde le proprietà organolettiche**, è cioè meno saporito o meno nutriente. Pertanto **la prima dicitura**, che indica una data oltre la quale non si può andare ed il cibo deve essere necessariamente buttato per evitare rischi per la salute, vale prevalentemente per pesce e carne (3 giorni), latte fresco (5 giorni), insalata e frutta fresca (7 giorni), uova (28 giorni) e pasta fresca preconfezionata (30 giorni), formaggi (4-5 mesi) e surgelati (12-30 mesi); **la seconda** (da consumarsi preferibilmente entro...) indica che il cibo oltre quella data non può essere venduto ma, se consumato prima, ha una seconda vita risultando cioè ancora consumabile se nelle nostre case; tale data indicativa vale per

yogurt (che può essere consumato per un altro mese oltre la data indicata anche se perde molti fermenti ma non il valore nutritivo), biscotti secchi (6 mesi -1 anno), merendine (9 mesi), olio di oliva (18 mesi) pomodori pelati (fino a 3 anni) e caffè (fino a 18 mesi) (fonte la Stampa e l'Avvenire).

Adoperando pertanto tali accortezze si evita lo spreco riducendo l'incremento della MON che, secondo il Ministero dell'Agricoltura, ammonterebbe a circa 300 kg l'anno a testa. Se poi si considerano gli sprechi a monte del consumatore privato, ultimo anello della catena-filiera alimentare, la quantità dello spreco sale a 800 kg a testa pari a circa 37 miliardi di euro, l'equivalente di una manovra economica, lo 0.3% del nostro pil,, che potrebbe sfamare 45 milioni di persone per un anno intero: il cibo che ogni famiglia butta via durante le feste natalizie corrisponde in media a circa 500 €.

A monte delle famiglie, lo spreco riguarda motivi di sovrapproduzione, giacenza o solamente estetici (prodotti fuori pezzatura cioè troppo grandi o piccoli rispetto alle aspettative del compratore) e, per recuperare tutte queste sostanze di extra produzione, è nata addirittura una organizzazione chiamata **Last Minute Market**, coordinata dall'università di Bologna e presente in 42 città (anche a Firenze), che si occupa non solo di recuperare e ridistribuire prodotti alimentari, ma anche libri ed addirittura farmaci (ricordo che per una normativa europea **i farmaci hanno una scadenza di 6 mesi anteriore alla perdita totale di efficacia: vale a dire che un farmaco scaduto avrebbe sei mesi di comparto. Se pertanto un farmaco oltre la data indicata non può essere venduto risulta tuttavia ancora funzionale e non fa male se è nelle nostre case**).

Aggiungo poche parole circa il packaging cioè l'eccesso di impaccettamento che aumenta la quantità dei rifiuti: infatti se un idoneo impaccettamento potrebbe essere indispensabile per conservare correttamente il cibo, alle volte può risultare eccessivo per altri prodotti (ad esempio per un profumo la scatola, per come si presenta, costituisce indubbiamente un fattore di attrazione e di vendita ma può alle volte arrivare fino all'80% del peso del prodotto). Si deve considerare, infine, che alcuni elementi del pacchetto come il cellophane dei sacchetti, non sono facilmente eliminabili nell'ambiente se non dopo decenni; per questo dal gennaio 2011 entrerà in attuazione una delibera del 2006 che mette al bando definitivamente i sacchetti di plastica in polietilene che dovranno sostituirsi con altri biodegradabili (provate a bruciare un sacchetto di plastica e vedrete che è impossibile...).

Per concludere una nota gastronomica: lo sapete che molte bontà e prelibatezze sono nate per caso da cibo scaduto deterioratosi per non essere stato buttato? Tali sono ad esempio la birra, i crauti, la salsa Worcester e... delizia delle delizie, il formaggio gorgonzola.

BUONA DIFFERENZIATA A TUTTI...

Tommaso Rubino



a' monnezza

AGENZIA IMMOBILIARE
LA MERIDIANA
di Bellini Orfeo

COMPRAVENDITA
AFFITTASI
CESSIONI AZIENDALI

Cell. 335 7548407/6

Uffici: Via Gramsci, 2 -
51035 Lamporecchio (PT)
Tel. 0573 81781

Via Empolese, 43 -
51015 Monsummano Terme (PT)
Tel. 0572 951074

La Meridiana
augura
Buone
Feste!

Sm

Darrucchiere per uomo

Stefano Masi

Sabato orario continuato
dalle ore 8,00 alle ore 19,00

Via Leonardo da Vinci, 2
- LAMPORECCHIO (PT) -
Tel. 0573 81720

FALEGNAMERIA
MARTINI
di Michele Martini

LAVORI SU MISURA - VERNICIATURE
PRODUZIONE E RESTAURO MOBILI E INFISSI

VIA G. DI VITTORIO N. 16 - LAMPORECCHIO (PT)
CELL. 338 3319156 - E-MAIL: falegnameria.martini@alice.it

Il panificio più antico di Lamporecchio "di Pane in Pane"

a cura di Sabrina Bizzarri

Passaggiando per Lamporecchio, non possiamo fare a meno di imboccare via V. Vitoni perché dal panificio "di Pane in Pane", saremo attirati dal buon profumo di pane e dolci. È un piccolo forno, ma entrando possiamo subito notare la passione e dedizione al loro lavoro dei proprietari. Luca Bartolozzi insieme a suo padre Romano, hanno rilevato questa attività nel 2006 da **Rocco Salzarulo**, il quale ha lavorato in questo forno per quasi 30 anni e a sua volta aveva rilevato l'attività da **Ari'** e **Loretta Paganelli**, infatti questo è il panificio più antico di Lamporecchio con una storia di quasi **100 anni**. Nel 2006, Luca ha conosciuto Azzurra Alessandri di Santa Fiora (Grosseto), ma ormai lamporecchiana di adozione e insieme si sono tuffati in questa avventura con grande serietà, passione e dedizione. La loro produzione è molto varia e di prima qualità con diversi tipi di pane e pasticceria secca, vengono usati ingredienti genuini di primissima qualità per ottenere molti tipi di pane tra cui il toscano, integrale, soia, pugliese, toscano salato, il pan brusco: ricetta di loro invenzione a base di farine integrali, cereali e farina lievitata naturalmente, focacce con le verdure, semplici e ripiene e pizze di tutti i tipi. Poi c'è la pasticceria con golose crostate di marmellata e cioccolato, frollini, cialde ripiene di crema alla nocciola, buccellato, cavallucci, ricciarelli, panforte e durante le festività natalizie il **pandoro e il panettone di propria produzione con 22 ore di lavorazione artigianale**. Ma il lavoro di Luca e Azzurra non finisce qui, perché essi portano il pane a domicilio nel comune di Lamporecchio, alla Coop di Vinci e producono il pane per la festa di S. Amato che si svolge tra luglio e agosto. La mattina tra le 7:45 e le 8:30, il negozio di Luca e Azzurra viene invaso dai ragazzi delle scuole, per comprare la merenda e qualche bibita perché "Di pane in pane" non sforna solo pane e dolci ma ha anche un piccolo reparto alimentari e bibite per poter soddisfare le esigenze di tutti. Luca ed Azzurra oltre ad avere tanta passione per il loro lavoro, sono impegnati nel sociale e aiutano i più bisognosi. Azzurra ha finito questa intervista, con un vecchio proverbio di Lamporecchio: "il formaggio dev'esse tirato, il pane dev'esse bucato". Orari: mattina ore 6,30-1,30. **Nel periodo natalizio sempre aperto** anche la domenica. Da gennaio aperto anche il pomeriggio (lunedì - martedì - giovedì - venerdì).

Sabrina Bizzarri



Panificio "di Pane in Pane"
Via Ventura Vitoni, 9
Lamporecchio (PT)
Tel. 0573 81887



Azzurra & Luca



AGRARIA MONTALBANO

DOVE PUOI COLTIVARE LA TUA PASSIONE

"PET FOOD"

Come negli altri appuntamenti con Orizzonti, anche questo mese trattiamo di un argomento che pensiamo sia utile per molti appassionati di campagna e di animali: il pet food. Cos'è il pet food? Semplicemente, gli alimenti per i nostri amici animali. Vogliamo parlare in particolare dell'alimentazione del cane e del gatto. Le principali cose da ricordare per l'alimentazione del cane sono:

- Un cane sano e attivo è il risultato di una corretta alimentazione
- La razione giornaliera deve contenere precisi elementi nutritivi
- Il cane è abitudinario: somministrare i pasti sempre agli stessi orari
- Attenzione alle dosi: evitare i dolci ed ogni tipo di eccesso
- Cuccioli e femmine in gravidanza hanno bisogno di diete speciali

Per crescere e mantenersi sano e attivo, il cane ha bisogno di un'alimentazione che contenga giuste proporzioni degli elementi nutritivi. Il cane (ma il discorso per il gatto è molto simile) ha bisogno di:

- **proteine**, che sono la materia prima del suo organismo. In un pasto giornaliero è necessario che la percentuale di proteine d'origine animale somministrata si aggiri dal 20 al 28%.
- **zuccheri**, ma non tutti li assimila con facilità.
- **grassi**, ma nella giusta misura. Nella sua dieta i grassi non devono superare il 10%.
- **vitamine**, soprattutto da cucciolo e in gravidanza e allattamento. Il cane non riesce a sintetizzare tutte le vitamine, quindi alcune le deve assumere; specifiche carenze vitaminiche possono portare a malattie.
- **minerali**, che sono presenti in diversa quantità in tutti gli alimenti.

Ma come si fa ad occuparsi anche della dieta del cane (e del gatto)? Anche in questo settore la scienza e la tecnica hanno fatto passi da gigante e una risposta a chi ha problemi di tempo o di spazio c'è: le crocchette già pronte. Basta aprire il sacco, versarle nella ciotola accanto ad un'altra ciotola con abbondante acqua fresca e il gioco è fatto. Per chi è abituato a "preparare la pappa" per il proprio amico, continuano ad esserci gli alimenti classici: dalle scatolette ai paté, fino ai preparati semicotti o già cotti. Proposte diverse ma con una caratteristica comune: sono pronti, già bilanciati nelle diverse composizioni e contengono tutti gli elementi nutritivi ben dosati per la salute del cane e del gatto di casa. All'AGRARIA MONTALBANO abbiamo una proposta per gli amici degli animali, proprio in questi giorni lanciamo una campagna promozionale di tutti i prodotti **PURINA**, una delle marche leader di mercato mondiale per l'alimentazione degli animali da affezione:

linea cani:

PRO PLAN puppy 14 Kg. vari gusti e varie taglie € 47,90
PRO PLAN Adult 14 Kg. + **gratta e vinci omaggio**
(con premio fino a € 200.000) € 37,90
TONUS COMPLET 15 + 3 Kg. omaggio € 24,90
TONUS PLUS 15 + 3 Kg. omaggio € 27,90

linea gatti:

TONUS CAT vari gusti 1,5 Kg. € 4,50
TONUS CAT sterilized 1,5 Kg. 5,35
TONUS CAT KITTEN (cuccioli) 1,5 Kg. € 5,35
GOURMET A LA CARTE gr. 85 vari gusti 3x2 € 1,90
FELIX vari gusti gr. 100 € 0,35

Questi prezzi valgono fino ad esaurimento scorte.

Dario Bechini



Agraria Montalbano

dove puoi coltivare la tua passione

Perito Agrario Dario Bechini
Via P. Togliatti, 334 - 51035 Lamporecchio (PT)
Tel. e Fax 0573 81002 - Cell. 339 1331604
e.mail: agraria.montalbano@libero.it

TUTTO PER L'AGRICOLTURA
HOBBISTICA
FERRAMENTA - GIARDINAGGIO
PET FOOD



Da ricordare

SI SEMINA:

in serra: lattuga da taglio.

SI TRAPIANTA:

in serra: lattuga.
in pieno campo: aglio.

SI RACCOGLIE:

in pieno campo e/o in serra:

bietola, cavolfiore, cicoria, cavolo verza, cavolo, broccolo, indivia, scarola, porri, radicchi, scarola, rape.

IN GIARDINO:

Iniziano le operazioni di potatura e concimazione; si realizzano i ripari necessari alla protezione dal gelo per le piante più sensibili o acquistare i "cappuccioni" per proteggerle. Si ricorda di apportare sostanza organica agli agrumi tramite lupini macinati.

NEL PRATO:

In questo mese non resta che spazzare le foglie, rastrellare ed evitare di calpestare troppo il manto erboso.

NEL FRUTTETO:

Rinfoltire le piantagioni di olivi e viti, sempre che il terreno non sia intriso d'acqua o gelato.

ALTRI LAVORI:

Se il terreno non è gelato, prepararlo alle coltivazioni primaverili, lavorando in particolare i terreni argillosi, al fine di beneficiare dell'azione strutturante del gelo e del disgelo delle zolle.

IL PROVERBIO DEL MESE:

"Il bel tempo non viene mai a noia".

Naturalmente, per le esigenze di ognuno, siamo a disposizione per sopralluoghi in azienda e per consulenze personalizzate presso la nostra sede in Via P. Togliatti, 334 a Lamporecchio

**Presentato il Dossier 2010 sulle povertà: in forte aumento
le persone che chiedono aiuto ai Centri
IL GRIDO DI CARITAS: INDIGNARSI PER CAMBIARE
"L'impovertimento è un dato in crescita costante"**



Pistoia, 27 novembre 2010 – A fine giugno erano già 1.256 le persone accolte nei Centri Caritas della diocesi di Pistoia (una rete di 8 strutture fra Pistoia, Quarrata, Agliana, Oste di Montemurlo, Poggio a Caiano): un numero considerevolmente più alto rispetto a quanto accaduto nei due anni precedenti. Se in tutto il 2008 le persone "ascoltate" erano state 1.225, salite a 1.757 nell'intero 2009, è facile comprendere come nell'intero 2010 si supereranno le 2 mila unità. Il che si traduce in altrettante famiglie prese in carico.

Il dato ("numeri allarmanti per un territorio che non supera i 140 mila residenti", nota il direttore Marcello Suppressa) apre il "Dossier 2010 Caritas Pistoia sulla povertà e le risorse", coordinato da Stefano Simoni, che è stato presentato questa mattina su iniziativa di Caritas e con l'intervento di mons. Mansueti Bianchi, vescovo di Pistoia.

DON MILANI E LA COSTITUZIONE

Prendendo a prestito una famosa frase di don Lorenzo Milani ("Nulla è più ingiusto che fare le parti uguali fra disuguali") e citando proprio in apertura l'articolo 3 della Costituzione ("Tutti i cittadini hanno pari dignità sociale e sono eguali davanti alla legge..."), il rapporto mette a confronto i dati - elaborati grazie al progetto Mirod - degli ultimi due anni e del primo semestre 2010.

PRIMO SEMESTRE 2010: IL BALZO

Se le persone accolte negli 8 Centri Caritas collegati in rete furono 760

nel primo semestre 2008 per salire a 1.055 nel primo semestre 2009, adesso sono balzate a 1.256 e c'è oltretutto da tener presente un'avvertenza: i dati tengono conto solo in piccola parte delle attività di ascolto, accoglienza e aiuto materiale di tutte le realtà (parrocchie e associazioni) che in effetti operano sul territorio diocesano; nella stessa Pistoia, ma anche in zone importanti della diocesi (l'intera Montagna, le aree di Montale e Casalguidi) operano strutture, anche Caritas, non collegate con la rete informatizzata. "I dati sulla povertà potenzialmente a disposizione della Chiesa locale ci porterebbero - conferma Suppressa - a cifre ben maggiori di quelle presentate in queste pagine".

2008-2010: VISITE PIÙ CHE RADDOPPIATE

Il balzo in avanti non è solo per le persone accolte ma anche per il numero complessivo delle loro visite: nel primo semestre 2010 si è già passato il numero di 5 mila visite (per la precisione 5.200) ed è quindi ipotizzabile, con la fine di dicembre, che i contatti complessivi 2010 avranno superato quota 10.000 più che raddoppiando il numero delle visite 2008 (allora furono 4.050) e incrementando in modo considerevole quelle (7.100) registrate nel 2009.

**COSTITUZIONE DELLA
REPUBBLICA ITALIANA
ART. 3**

Tutti i cittadini hanno pari dignità sociale e sono eguali davanti alla legge, senza distinzione di sesso, di razza, di lingua, di religione, di opinioni politiche, di condizioni personali e sociali.



SEMPRE PIU' ITALIANI NEI CENTRI CARITAS

Se nel 2008 la presenza degli italiani era al 27,2% e l'anno scorso balzò al 43%, quest'anno gli italiani rappresentano addirittura il 46% sul totale delle persone accolte. "L'impovertimento della persona, in

particolare italiana, e in modo speciale della famiglia, è un dato in costante crescita" è il preoccupato commento di Caritas che nota un particolare: sono venute meno, negli italiani, le tradizionali ragioni ("la vergogna, la dignità") per non presentarsi a un Centro Caritas. "Sintomo allarmante di un disagio insostenibile per una fetta crescente di popolazione di origine italiana".



**RICEVITORIA LOTTO
di Fabrizio Monti**

**Tabacchi - Cartoleria - Profumeria
Articoli da regalo - Bigiotteria**

**Da noi puoi pagare tutti i bollettini
postali senza fare file e fino a sera
inoltrata. Una grande comodità!!**

**Piazza Berni, 16 - Tel. 0573-82332
51035 Lamporecchio (PT)**



La nuova Audi A1

G. GINANNI s.r.l.
Via Marconi, 563
51036 Larciano (PT)
Tel. 0573 83208
Fax 0573 838195
www.ginanni.it
e-mail: info@ginanni.it

vasto assortimento
di auto nuove
usate



**Offriamo finanziamenti
personalizzati per ogni
esigenza, con l'ausilio
delle nostre finanziarie
o di FINGERMA,
finanziaria del gruppo**

Service: Servizio Tecnico Officina, Ricambi ed Accessori Originali, Pneumatici, Elettrauto, Revisioni, Auto Sostitutiva Gratuita, Servizio Mobilità.

Segue: drammatico il rapporto Caritas sull'aumento della povertà

LE TANTE SOLITUDINI

A bussare in un Centro Caritas – fra gli italiani – sono soprattutto quelli di sesso maschile (dal 38% di due anni fa si salì al 43,3% l'anno scorso mentre nel primo semestre 2010 la percentuale dei maschi è balzata a sfiorare il 50%). Forte l'incremento di persone che vivono da sole (dal 13,2 al 17,9%) mentre cresce la presenza di italiani attorno ai 50 anni. Aumenta la percentuale degli italiani che vivono in alloggio di fortuna o che sono privi di dimora (adesso sfiorano il 15%) così come cresce la percentuale di chi vive in affitto. Proporzionalmente cresce molto di più la fascia di popolazione che, disponendo di una casa di proprietà, è stata costretta a rivolgersi comunque a un Centro Caritas.

LA POVERTÀ ECONOMICA

Riguardo al titolo di studio, il livello medio si è abbassato (in gran parte proprio a causa della crescita di italiani che hanno tradizionalmente un livello medio di scolarità più basso rispetto agli stranieri). La grande maggioranza di chi frequenta un Centro Caritas non ha lavoro, ma crescono le persone costrette ad andare in Caritas pur avendo un lavoro ("non di rado si tratta dei cosiddetti working poors"). Analizzando le tematiche emerse nei colloqui con il personale Caritas, crescono i problemi legati alla povertà economica. Le persone si presentano a un Centro con un numero sempre crescente di volte e questo, per Caritas, è un dato che allarma ("La crescente dipendenza dal Centro è una delle spie maggiormente significative del disagio sociale nel territorio pistoiese").

STRANIERI DA 56 PAESI

Per quanto riguarda gli stranieri (nei Centri sono registrate persone provenienti da ben 56 Paesi di tutto il mondo), le presenze maggiori provengono da Albania (28,6% nel primo semestre 2010), Romania (23,2%), Marocco (20%) e Nigeria (8%).



Dopo il mercato.....

IL CORAGGIO DI INTERPRETARE I DATI

Prima della presentazione ufficiale, i vari Centri di Ascolto Caritas hanno analizzato i dati. Ne è uscita una "riflessione corale" a cui non fa certo difetto né la chiarezza espositiva né il coraggio. Le "percezioni" partono dai dati nazionali sull'esclusione sociale. Dati preoccupanti. "Viviamo – dicono in Caritas – con la testa nel mondo del consumo opulento, ma poggiamo con i piedi e tutto il corpo sulla linea del galleggiamento".

I "poveri in senso relativo" sono, in Italia 8 milioni. 3 i milioni di "assolutamente poveri". Ma esistono quasi 19 milioni di persone che non possono certo essere definiti ("tecnicamente") poveri ma che "della povertà o della minaccia di povertà portano tutte le stigmate": 4 milioni di questi arrivano a fine mese con grande difficoltà; 3,5 milioni hanno avuto difficoltà a sostenere le spese della vita quotidiana; 6 milioni sono considerati "vulnerabili".

La crisi, insomma, "ha cominciato a mordere anche fasce fino ad ora considerate relativamente forti" (titolari di posto fisso, autonomi, in certi casi anche manager) e si scarica sulle fasce meno protette (chi lavora in proprio, dipendenti di cooperative, precari, partite IVA).



Social card?

POLITICA: SOTTO GIUDIZIO

Caritas Pistoia giudica "alla prova dei fatti insufficienti" le politiche di contrasto alla povertà adottate dal governo Berlusconi (social card, bonus famiglia, abolizione Ici, bonus elettrico). Critico, il mondo Caritas, anche nei confronti dei Centri per l'Impiego (procedure farraginose, liste indifferenziate, lunghezza dei tempi per avere colloqui).

Osservazioni anche sui servizi sociali degli enti locali: in genere "conoscono e comprendono i problemi", ma trovandosi a operare in regime di "tagli", li affrontano troppo spesso "in modo emergenziale". Sotto un aspetto generale, per Caritas, il vero pro-

Auguri di Buone Feste a tutti i nostri clienti.. da Vittorio, Michela, Amanda & Cristiana

VITTORIO HAIRSTYLIST

acconciature unisex

TEL. 0573 81414
VIA VITONI 60
51035 LAMPOROCCHIO (PT)

Auguri di Buone Feste a tutti i nostri clienti vi aspettiamo per bellissimi regali di Natale

Gioielleria CITI
di Matteo Setzu & C. s.a.s.

Via Gramsci, 61 - Lamporecchio (PT)
Tel. 0573 82161

Azienda Agricola Poggio Argentale
di Alessandro Cipollini

Via Martello, 72 - Loc. APPARITA - VINCI (FI)
Tel. e Fax 0571 585600 - Cell. 335 6489609

Segue: drammatico il rapporto Caritas sull'aumento della povertà

blema "è quello di una mancata assunzione, a livello politico, dei problemi di vulnerabilità/esclusione sociale perché i poveri e gli emarginati non sono quasi mai in coma ai pensieri degli amministratori".

TERZO SETTORE: RIPENSARLO

Non mancano considerazioni critiche sul terzo settore: spesso le cooperative sociali sono troppo facilmente "dipendenti" dalla pubblica amministrazione che dà gli appalti ("e si trovano a svolgere servizi di competenza pubblica in regime di sottocosto e quindi, loro malgrado, a scapito della qualità"). Tutto il terzo settore insomma, compreso il volontariato, dovrebbe "ripensare il proprio ruolo". Troppo spesso, inoltre, la politica finisce per favorire non l'inclusione ma addirittura l'esclusione sociale e questo accade nell'indifferenza sostanziale. Caritas fa il caso degli sfratti nella città di Pistoia: 350 all'anno. "Per una città piccola come Pistoia, un dato del genere dovrebbe creare un sussulto generale a livello politico. Invece non è successo abbastanza".

CHIESA: PIÙ PROFEZIA

Cenni autocritici, in Caritas, anche a proposito di come la stessa comunità ecclesiale si pone davanti alle situazioni di disagio ("A occuparsi di questi problemi non può essere, dentro la Chiesa, solo la Caritas: tutti sono chiamati a occuparsi di tutti"). Non mancano attenzioni nelle parrocchie, ma troppo spesso "ci si ferma al dato assistenziale; ci si organizza per dare la busta della spesa, ma dovremmo anche chiederci: nella nostra parrocchia ci sono case sfitte, c'è possibilità di lavoro?". Preciso

comunque che non è certo compito delle parrocchie "dare casa o trovare lavoro", Caritas invita parrocchie e l'intero mondo cattolico "a sentire di più il coraggio della profezia e della denuncia".

CARITAS: PROPOSTA, NON SOLO INDIGNAZIONE

Due le proposte finali: il richiamo al censimento sui servizi sociali nella Chiesa ("il nostro territorio è ricco di risorse: 115 strutture che lavorano attivamente e sono presenza concreta nella diocesi"); l'invito a una maggiore e reciproca collaborazione ("Noi abbiamo un'esperienza che vorremmo mettere a disposizione: siamo convinti che, coniugata con la professionalità, con la lungimiranza delle scelte politiche ed economiche, possa essere uno strumento valido per affrontare il futuro"). Un dossier, insomma, che non è solo "sana indignazione" ma è anche proposta. (Mauro Banchini)



nella foto sopra la sede della Caritas a Lamporecchio, in Via Vitoni, presso l'ex asilo delle suore mantellate. A fianco il nuovo parroco Don Andrea Mati



CARITAS ANCHE A LAMPORECCHIO

Anche a Lamporecchio c'è un Centro Caritas. Attualmente l'attività principale è la raccolta e la distribuzione di indumenti per le persone bisognose. Il giorno della distribuzione è il MERCOLEDÌ (a mercoledì alternati es. mercoledì 1 dicembre si e mercoledì 8 dicembre no e così via) DALLE 17 ALLE 19 PRESSO L'EX ASILO della parrocchia di Lamporecchio. Per coloro che volessero dare il proprio contributo, possono consegnare gli abiti, scarpe, coperte (sono graditi anche indumenti per neonati) tutti i MARTEDÌ DALLE 17 ALLE 19 PRESSO L'EX ASILO della parrocchia di Lamporecchio, dove ci sarà un addetto al ritiro. Si prega che gli indumenti siano in buone condizioni e puliti.

La volontà del parroco **don Andrea**, e delle persone che attualmente si dedicano al centro Caritas di Lamporecchio, è quella di ampliare le attività facendo appello a tutte le persone di buona volontà.

DIOCESI DI PISTOIA
Ufficio Comunicazioni Sociali

Estetica
Dania

Da Ottobre

Lampade Solarium nuove!!

Via Repubblica, 99
51036 Larciano (PT)
Tel. 0573 859125

ORARIO CONTINUATO



Toto - Tabacchi - Edicola - Ricevitoria
Cartoleria - Idee Regalo
Ricariche Telefoniche - Bollo Auto
Canone TV - Lotto - SuperEnalotto
Pagamento utenze Telecom Enel

Via Francesca, 1152 - 51036 Larciano (PT)
Tel./Fax 0573 84137 - E-mail: arcobaleno1152@virgilio.it



MASI s.r.l.

·LAVORI STRADALI ·AUTOTRASPORTI C.T.
·RECUPERO MATERIALI INERTI
·IMPIANTO FRANTUMAZIONE

VIA CASACCIA, 19 - 51035 LAMPORECCHIO (PT)
TEL. 0573.81188 - FAX 0573.800140
CELL. 337.695526



presenta: C'era una volta... e ci sarà ancora

Abbiamo voluto iniziare questo nostro articolo per l'ormai celeberrimo giornale come una favola, perché proprio così pare essere la nostra esperienza a Tirillò. L'opportunità offertaci dal Comune di Lamporecchio è senza dubbio qualcosa di magico ma di estremamente concreto, proprio come le favole. Nel nostro spazio a Orbignano ci siamo permessi di giocare, inventare, confrontarci e affrontare nuove esperienze che sono partite dal nostro bagaglio personale, dalla nostra urgenza di concretizzare volontà fino ad all'ora inesprese. Lo stupore è stato la positiva accoglienza che le nostre proposte hanno riscontrato. E allora vogliamo spendere le righe che ci rimangono per fare un breve sunto di ciò che è stato e speriamo possa ripetersi e continuare a essere. Paesaggisticamente la zona di Orbignano appare appartata, liminale, al confine tra la vicinissima Vinci e il capoluogo comunale. Questa porzione di territorio ha un valore naturale estremamente interessante. Un posto quindi che ben si è adattato alle **Passeggiate delle Erbe di Stagione** fatte domenica 31 ottobre e domenica 7 novembre con l'esperto botanico Leonardo Guerri. Due brevi e interessanti escursioni mattutine alla scoperta della flora erbacea spontanea della campagna, con relative informazioni riguardo l'aspetto scientifico (riconoscimento, classificazione e ecologia) e quello antropico (culinario, curativo, casalingo, cosmetico ...). A fine escursione grande successo per il pranzo con ciò che era stato raccolto. Esito positivo hanno riscontrato anche il **Pomeriggio di pasticceria artigianale** di domenica 21 novembre con la maestra pasticciera Emanuela Regi della Dolce Peonia di Pistoia che ha insegnato a creare in casa con ingredienti genuini (farine di qualità e prodotti biologici delle aziende locali) tante varietà di biscotti; e la rassegna **Pupille Gustative** in collaborazione con EcceBombo Cineclub dove l'interessante sodalizio tra cinema e cibo ha visto la riscoperta di piatti tipici della tradizione contadina toscana (farinata con il cavolo, bruschetta, necci di castagne... e buon vino) e la visione di due interessanti film (*Mon-dovino* e *Il cuoco, il ladro, sua moglie e l'amante*), una



Pasticceria a Tirillò



La piantaggine

delizia per occhi e palato! Infine abbiamo avuto il piacere di collaborare con *Incontri Ravvicinati*, un'associazione di promozione sociale nata nel 2005 da un'idea di ragazzi fiorentini. In particolare abbiamo ospitato una loro iniziativa, le **Cene senza senso**. La singolarità di queste cene è che il pasto viene consumato interamente al buio ed è servito e cucinato da camerieri e cuochi professionisti non vedenti. Un'esperienza unica che permette di "cercare altri sensi" per gustare il pasto senza l'ausilio della vista. Un modo per cambiare prospettiva, scoprendo così nuove sensazioni e nuovi stimoli ma anche una maniera per avvicinarsi alla quotidianità di chi non può vedere. Senza il filtro della vista il cibo assume un nuovo misterioso sapore e lo stesso rapporto con gli altri commensali cambia. L'ingrediente giusto per tutte queste iniziative culinarie è stato **Tirill'olio**, ovvero l'olio d'oliva di nostra produzione. Infatti, annessa alla sede dell'associazione c'è un'oliveta che conta circa 300 ulivi da noi raccolti. Quando questo articolo sarà in stampa avranno preso piede anche altre due importantissime nostre iniziative: la **Festa dell'olio nuovo** che si svolgerà sabato 18 dicembre dalle 19.00 in poi e in cui è invitata a partecipare tutta la cittadinanza, e **L'Inverno dei Ragazzi** (27-31 dicembre) ovvero i campi invernali. Oltre a tante novità (corso di maglia, corso di pasta fatta in casa, corso di panificazione naturale ...) l'anno nuovo vede la riconferma del gruppo di yoga e di quello di meditazione. Rinnoviamo l'invito a partecipare alle nostre attività per rendere il nostro territorio ancora più ricco e stimolante!

Tirillò col Filo

INFO: GIORGIA 3357789141; GIULIO 3472637953; LETIZIA 3388720586; ROBERTA 3335910750; SILVIA 3280703926, tirillocolfilo@gmail.com, www.tirillocolfilo.wordpress.com

P.S. ECCEBOMBO IN GENNAIO RASSEGNA "I LOVE NEW YORK". GIOVEDÌ 13, 20 E 27 proiezione di "Blue in the face" di Wayne Wang, "La leggenda del re pescatore" di Terry Gilliam e "Manhattan" di Woody Allen.

SKY
WIND Center **3**
SERVIZIO ASSISTENZA

BORCHI

ELETRONICA - ELETTRODOMESTICI
Via Verdi 17/19 - Lamporecchio (PT)
Tel. 0573 82751 - borchic@inwind.it

DESPAR

CALUGI

Gastronomia - Bar - Tabacchi - Carburante
Gioco Lotto e ricariche telefoniche
...e non dimenticare la nostra porchetta

Via Cerbaia, 428
Tel. 0573 82923
LAMPORECCHIO (PT)

Alex's PIZZA

PIZZA AL TAGLIO E DA ASPORTO

Piazza V. Veneto, 167
LARCIANO (PT)
Tel. 0573 859175
Cell. 331 1095913

Per dividere beni in comunione: la divisione giudiziale

a cura dell'Avvocato Alessandro Fagni

Spesso gli operatori del diritto si sentono porre dai cittadini questa domanda: "ho un bene in comproprietà con altri soggetti, io voglio venderlo ma gli altri non sono d'accordo, che posso fare?". Ciò accade, ad esempio, quando la volontà anche di uno solo dei comproprietari finisce per bloccare tutti gli altri, impedendo di godere del bene in comune. Per risolvere le situazioni più complicate il nostro ordinamento ha previsto l'istituto della divisione giudiziale, ovvero una divisione del bene in comune che, se in assenza di accordo fra comproprietari, viene attuata direttamente dal Giudice. Nell'ambito della comunione dei beni, ciascuno dei comproprietari può chiedere ed ottenere la divisione del bene stesso. A tale forma di divisione si ricorre, come detto, quando non è raggiunto un accordo fra comproprietari, perché uno o più soggetti non vuole dividerlo o venderlo in blocco o semplicemente perché c'è disaccordo sulle parti da assegnare a ciascuno. In tal caso, anche uno soltanto dei proprietari può ricorrere al Tribunale chiedendo che il bene venga diviso giudizialmente. La divisione si attua in due modi:



dividendo materialmente il bene quando ciò è possibile (come ad esempio per un terreno oppure un immobile formato da due unità abitative), oppure vendendo il bene mediante asta pubblica e dividendo fra i

comproprietari il prezzo che se ne ricavava. Parti-

colari forme di divisione sono la divisione di beni caduti nella comunione fra i coniugi attuata ad esempio al momento della separazione o del divorzio e la divisione ereditaria, ovvero la divisione di beni lasciati pro quota agli eredi dopo la morte del

prossimo congiunto. Anche in tali casi, se non vi è accordo fra i coniugi o fra gli eredi su come destinare il bene in comune, ciascun coniuge o erede può ricorrere al giudice per ottenere la valorizzazione della sua parte di proprietà.



L'AVVOCATO
ALESSANDRO FAGNI

Occhio ai contratti di luce e gas falsi. Decine di casi in tutta la Valdinievole

Nelle ultime settimane, sono stati molti i casi di cittadini di tutta la Valdinievole che hanno contattato o si sono recati presso la sede di Confconsumatori illustrando problemi relativi alla attivazione di servizi di luce e gas non richiesti. I casi più frequenti sottoposti alla nostra attenzione sono quelli di chi scopre che la sua fornitura di gas o corrente elettrica è inspiegabilmente passata da un gestore all'altro senza il loro consenso, oppure chi si trova all'improvviso con tariffe più costose perché passati dal cosiddetto "mercato a maggior tutela" (adatto ai consumi di una famiglia) al "mercato libero", dove i costi sono maggiori. "In tutti i casi a noi esposti - spiega il presidente provinciale Stefano Ragionieri - ci sono evidenti analogie: prima di tutto ci troviamo di fronte a contratti riportanti firme evidentemente false, poi il passaggio a gestori o a tariffazioni meno economiche e quindi sconvenienti per i consumatori, attuate attraverso pubblicità ingannevole

o mediante forzature degli agenti che vendono i servizi porta a porta". La Confconsumatori ha notizia che rappresentanti delle aziende più importanti del settore stanno recandosi da famiglie e aziende per proporre nuovi contratti e nuove tariffe. Anche in caso di rifiuto, però, spesso i servizi vengono ugualmente attivati. "Ci sono stati segnalati anche casi - continua Ragionieri - in cui sono stati attivati contratti senza nemmeno che gli utenti fossero stati contattati, così all'improvviso molte famiglie si sono viste recapitare bollette del gas "a chiusura" del rapporto". La Confconsumatori ha però già risolto molti casi e invita i consumatori ad agire subito. "Occorre scrivere subito un reclamo scritto al nuovo operatore - conclude Ragionieri - con il quale di solito risolviamo il problema con le scuse dell'azienda. Altrimenti, passiamo a sporgere querela contro chi ha truffato i cittadini".



CONFCONSUMATORI
PISTOIA
CONFEDERAZIONE
GENERALE
DEI
CONSUMATORI
Tel. 327.2050722
mail: confconsumatoript@libero.it

STUDIO LEGALE

NICOLIN-FAGNI

Tel. 0573.975110 Fax 0573.509322 - Galleria Nazionale, 41 51100 PISTOIA
Piazza IV Martiri, 33 51036 Larciano (PT) (solo il mercoledì dalle 16 alle 19)
Mail: nicolin-associati@email.it - sito web: www.studiolegalenicolinfagni.it



Torno a scrivere su questa rivista dopo essere uscito dal Consiglio Comunale e dopo essere uscito anche da questa politica e dalle sue logiche per certi versi perverse.

Torno a scrivere da libero pensatore, come lo sono sempre stato.

Libero di dire quello che penso sempre e dovunque, cosa che spesso i politici di carriera non possono fare.

In questo numero voglio trattare una notizia interessante che ci riguarda.

Ci sono voci e non solo che parlano di **nessun investimento sul territorio del nostro Comune da parte dell'Amministrazione Provinciale per i prossimi 5 anni (sicuro) e per i successivi 5 (altamente probabile).**

Nel periodo in cui sono stato Consigliere Comunale, la Provincia di Pistoia ha investito sul Territorio di Lamporecchio (la miseria di) circa **170.000 Euro per la rettifica di una curva in frazione San Baronto a fronte dei circa 90 milioni di Euro spesi per il resto della Provincia, pari ad un'incidenza del 2 per mille.**

In quei cinque anni ho cercato con azioni mirate e di concerto con l'amico e compianto **Moreno**

Bettini (persona di innegabile onestà e generosità), di portare all'attenzione dell'Amministrazione Provinciale il problema del traffico nel centro del nostro paese e delle criticità di alcuni nodi come l'uscita da Via Donati, l'entrata in Via Leonardo da Vinci, la deviazione tra la Via Verdi e la Via Martiri del Padule ecc. che sono risibili per un paese civile e proiettato nel 21° secolo.

Problema da risolvere attraverso la costruzione di **una arteria che tagli il paese da est a ovest e che congiunga la nuova zona industriale di Varignano con la Strada Provinciale per Vinci in una zona mediana tra Borgano e Papone, passando dal Cammilli, arteria inserita nel PTC della Provincia di Pistoia proprio nella precedente legislatura.**

Un investimento importante, lo sappiamo bene, ma che sarebbe andato a completare ciò che era stato pensato e già realizzato tra Montecatini ed Empoli (Variante alla Via del Fossetto, Varianti alla Francasca nel Comune di Larciano, Varianti nel paese di Vinci). Rimanevamo solo noi; sembrava davvero il momento buono.

Invece la carissima Presidente **Federica Fratoni** ha pensato bene che per questo paese non ci sia bisogno di alcun investimento.

L'amministrazione provinciale infatti non sente come valide le esigenze di salvaguardare i cittadini di Lamporecchio da un traffico sempre più opprimente e di modernizzare le infrastrutture di viabilità sempre più arcaiche e vetuste, tramite appunto la costruzione di questa arteria est-ovest che avrebbe alleggerito notevolmente il flusso sulla direttrice nord-sud e di conseguenza sul centro del paese.

A noi pareva che quella strada avrebbe risolto questi problemi.

Ci era anche venuta qualche piccola preoccupazione legata agli interrogativi di quella benedetta notte alle 4,00 nella quale un autoarticolato proveniente da Pistoia e da San Baronto, avendo rotto i freni, attraversò il semaforo della Centrale Piazzola Berni di Lamporecchio e si andò ad infilare nel Parco del Cenci (Ex Parco di Schweiger - Ex Parco Rospigliosi).

Si immagina, Signor Presidente, cosa sarebbe successo se fosse accaduto nelle ore del

giorno?

Forse una strage. E le responsabilità?

Non certamente dei politici, ma sicuramente di quel camionista straniero che ben conoscendo la strada (?) doveva prendere le dovute precauzioni.

A volte viene da chiedersi se i politici siano sempre attenti alle loro originarie funzioni di servizio o siano diventati solo dei burocrati e frequentatori di salotti. Come si può esercitare il potere di governo se non si hanno chiari quelli che sono i bisogni e i disagi dei cittadini.

Ooops!! Scusi, mi sono dimenticato che **Lei è stata eletta con i voti del popolo sovrano** e che quindi, a differenza dello scrivente, ha titolo a distribuire dove più ritiene opportuno le risorse che ha a disposizione.

Ma che questo paese non sia degno della vostra attenzione è elemento che sta diventando sempre più inaccettabile.



L'incrocio con semaforo per chi proviene da Pistoia

Carlo Cinelli

BAR
Ore 18:00
Aperitivo con buffet

La Perla del Bosco

Tutti i giorni
pizza a pranzo

Tutte le sere
dal martedì al venerdì:
1 pizza tonda a scelta +
1 bibita in lattina =
5 €

Via Martiri del Padule, 212
51035 Lamporecchio (PT)
Tel. 0573/82470

Stazione di servizio LAMPOSERVICE s.n.c.
di Bicchieri Alessio & Corsi Maurizio

Officina
Servizio revisioni,
Autolavaggio
con spazzole
antigraffio

Via Firenze, 171 - 51035 Lamporecchio (PT)
Tel. 0573 803722 - cell. 389 4343102
e.mail: lamposervice_2005@libero.it

Calugi Giulio

**VENDITA OGGETTI SACRI
E PRESEPI
ORNATO FUNERARIA**

Via Verdi, 105/a
Via Verdi, 107
LAMPORECCHIO (PT)
TEL. 0573/ 803002



Dalle tante segnalazioni arrivate in redazione, a nome dei cittadini di Lamporecchio, portiamo all'attenzione degli amministratori e della società civile alcuni problemi:

1) COME FAR RIDURRE LA VELOCITA' NEI PAESI? Semplice! "Il mio lavoro mi porta a percorrere tanti km in tutta la Toscana, quindi mi piace osservare come i vari Comuni hanno risolto i vari problemi della viabilità (lo sappiamo che la maggior parte hanno installato gli autovelox); c'è un paese che INTELLIGENTEMENTE ha fatto una cosa diversa e simpatica: - In una lunga strada dritta che invita a premere sull'acceleratore, anziché mettere gli autovelox o i dossi artificiali, hanno posizionato tanti sensori e diversi semafori lungo questa strada che al superamento della velocità il semaforo ti obbliga a fermarti mentre invece se rispetti la velocità consentita troverai sempre il verde (naturalmente questi semafori hanno una telecamera che consente di multarti se non rispetti le regole)". **1) bis/ VOLEVO FARE UN APPUNTO**

SULL'OPERATO DELLA SCUOLA: "Pensare che c'è voluto appena € 40.000 per ripristinare le coperture delle scuole MI VIEN DA DIRE...Ma come mai NON l'avete fatto prima... c'è voluto per forza l'arrabbiatura delle gente".

Ferri Adolfo

2) Ringraziamento all'amministrazione comunale e ...la potenza della stampa! "Spett.le Direttore, quando ho inviato la lettera denunciando la pericolosità di un tratto della strada di Varignano (**N.d.R. pubblicata su Orizzonti n. 20 luglio/agosto 2010**), mai avrei sperato che il problema fosse risolto in così poco tempo. Voglio ringraziare l'amministrazione comunale di Lamporecchio per la sollecitudine e il Vs. giornale per avermi dato spazio. La potenza della stampa! Continuate così BRAVI! **Lettera Firmata C.M.**



3) Manca l'illuminazione per accedere al centro sportivo dei Giardinetti: "Caro Direttore Massimo Mancini, vorrei che pubblicasse questa mia a riguardo la protesta che formalizzo in merito al buio totale nel quale versa il viale a ridosso la tribuna del campo sportivo dei giardinetti, strada che tra le altre cose porta anche al centro tennistico. Il risparmio che il sindaco proclama da più tempo anche nell'ambito scolastico, fa in modo che ci sia sempre più malcontento tra la popolazione e la giunta comunale nella persona del sindaco stesso".

Lettera di un cittadino che la gradirebbe pubblicata, mantenendo l'anonimato. Lettera firmata M.

4) Ringraziamenti per la Piazza dedicata a Don Elio Biolchi: "Dopo aver partecipato domenica scorsa alla cerimonia per la dedica a don Elio della piazzetta davanti alla Chiesa, ho sentito il bisogno di ringraziare tutti coloro che si sono impegnati per portare a conclusione questa bella iniziativa. Grazie di cuore anche a nome dei miei familiari. Buone feste e buon lavoro! **Grazia Lettori** (N.d.R. nipote di Don Elio)

5) Disagi al Fontanello: "Spett.le Redazione di Orizzonti, desidero segnalare le difficoltà che incontrano i cittadini che attingono l'acqua al "fontanello" in Piazza Salvo D'Acquisto: innanzi tutto il luogo è privo di una fonte di luce che illumini direttamente l'impianto, disagio che si evidenzia maggiormente nell'orario serale, dato che l'apertura si prolunga fino alle 23,00. Inoltre, durante la stagione invernale, si nota la mancanza di una piccola tettoia di protezione per offrire riparo dalla pioggia alle persone che si recano a prendere l'acqua". **Lettera firmata**

Le lettere successive n. 6a - 6b - 6c sono state inviate dal medesimo mittente V.

6a) Problemi nella raccolta differenziata: "Da quando è cominciata la raccolta differenziata porta a porta, è stato raccomandato ai genitori di portare i pannolini sporchi per bambini presso il deposito comunale di via Volta. Credo però che sia assurdo pensare che si possa svuotare il contenitore dei pannolini soltanto una volta la settimana".

6b) Scarsa illuminazione in via Porcianese: "E' possibile mettere qualche lampione e qualche specchio su via Porcianese? Anche se la risposta sarà no perchè probabilmente non interessa vista la bassa utenza di richiesta, tentar non nuoce...".

6c) Raccolta porta a porta ..o turismo dei rifiuti? "Ho visto un articolo su un quotidiano che praticamente sottolineava il buon risultato della raccolta differenziata porta a porta. Per i comuni di Larciano e Lamporecchio. Io sto molto attenta a farla e la facevo anche prima che ci fosse il porta a porta. Forse sarebbe il caso che prima di congratularsi, avessero dato un'occhiata alla quantità di spazzatura che viene portata ai cassonetti di Cintolese, Serravalle e comuni limitrofi che ancora non hanno aderito a questo tipo di raccolta. Forse c'è qualcosa che non va????". - **ciao a tutti - V.**

7) Sacchi d'immondizia abbandonati di notte: "Spett.le Orizzonti, vorrei segnalare come frequentemente vengano effettuati scarichi abusivi di sacchi d'immondizia (durante la notte) in Via Beboli e a Varignano...è diventata ormai una azione quotidiana, e tutti i giorni noi cittadini dobbiamo chiamare Publiambiente che, puntualmente viene a ripulire!!! Ma vi sembra giusto???? I vigili non controllano mai niente?????". **Un cittadino arrabbiato.**

8) Eccessiva velocità delle auto in transito nel centro di San Baronto: "Gent.le Direttore, le segnalo che a San Baronto, in zona «indicatore» le auto circolano a velocità elevata creando pericolo ai passanti. Chiediamo all'amministrazione comunale di intervenire con **1)** una segnaletica migliore, oppure **2)** dossi rallenta traffico, oppure **3)** indicatore di velocità come quello posizionato alla Compagnia". **Un cittadino di San Baronto - Lettera firmata G.**

"DITELO ALLA REDAZIONE"

Invitiamo i lettori a contattare, tramite posta o e.mail, la redazione di "Orizzonti" per segnalare problematiche, proposte o suggerimenti, daremo voce alle vostre idee ed alle vostre segnalazioni che saranno pubblicate in forma anonima nel totale rispetto della privacy - **LE LETTERE DEVONO COMUNQUE ESSERE FIRMATE,**

ALTRIMENTI NON POTRANNO ESSERE PUBBLICATE - tel./fax **0573-803029** - e.mail: **mensileorizzonti@alice.it** -



Programma natalizio Comune di Lamporecchio

Venerdì 17 Dicembre

CONCERTO DI NATALE

a cura dell'Associazione Cultura e Musica "Giulio Rospigliosi" - ore 20.00 - Villa Rospigliosi - Località Spicchio - Lamporecchio

Cena degli auguri su prenotazione: Luca Torrigiani - 335/5439579

Sabato 18 Dicembre

KVETCH (Piagnistei)

Commedia con Ivan Zerbinati, Laura Bussani, Simone Luglio e Federico Gianì

ore 21.00 - Teatro Comunale Lamporecchio

MARATONA TELETHON

organizzata dalla Sezione AVIS Comunale di Lamporecchio.

Domenica 19 Dicembre

PAROLE & MUSICA PER L'HOSPICE

Concerto dell'Orchestra Sinfonica di Chiavari diretta

dal Maestro Marino Kobal - Musiche di: Verdi, Bizet, Mascagni, Puccini, De Falla, Wolf Ferrari - ore 17.30 Teatro Comunale di Lamporecchio

JOYFUL VOICES GOSPEL CHOIR - Coro Gospel
ore 21.00 Chiesa di San Baronto

Mercoledì 22 Dicembre

CONCERTO DI BUON AUGURIO

ore 21.00 Chiesa di San Giorgio a Porciano

a cura della Pro Loco e della Parrocchia di Porciano

Venerdì 24 Dicembre

BABBO NATALE PORTA I REGALI AI BAMBINI BUONI

La P.A. Croce Verde di Lamporecchio accompagna Babbo Natale a recapitare i doni direttamente nelle famiglie chi è interessato può contattare il seguente numero: **0573/81123**



Abbiamo nuovamente inserito in questa pagina il nuovo orario di apertura al pubblico, visto che molte persone ancora non l'hanno recepito.

Uffici Servizi Demografici e URP				Tutti gli altri uffici					
	Mattino		Pomeriggio			Mattino			
Lunedì	9.00	13.00			Lunedì				
Martedì	9.00	13.00	15.00	17.00	Martedì	9.00	13.00		
Mercoledì	9.00	13.00			Mercoledì				
Giovedì	9.00	13.00			Giovedì				
Venerdì	9.00	13.00			Venerdì	9.00	13.00		
Sabato	9.00	12.00			Sabato				
Ufficio SUAP e Protocollo				Polizia Municipale					
	Mattino					Mattino			
Lunedì	11.00	13.00			Lunedì	10.00	13.00		
Martedì	9.00	13.00			Martedì				
Mercoledì	11.00	13.00			Mercoledì				
Giovedì	11.00	13.00			Giovedì				
Venerdì	9.00	13.00			Venerdì	10.00	13.00		
Sabato	chiuso				Sabato	10.00	13.00		
Biblioteca				Orario Estivo (dal 1° luglio all'apertura delle scuole)					
Orario Invernale (dall'apertura delle scuole al 30 giugno)									
	Mattino		Pomeriggio			Mattino		Pomeriggio	
Lunedì	9.00	13.00			Lunedì	9.00	13.00	14.45	18.45
Martedì	9.00	13.00	14.45	18.45	Martedì	9.00	13.00		
Mercoledì			14.45	18.45	Mercoledì	9.00	13.00		
Giovedì			14.45	18.45	Giovedì			14.45	18.45
Venerdì	9.00	13.00	14.45	18.45	Venerdì	9.00	13.00		
Sabato	9.00	13.00			Sabato	9.00	13.00		

PRESEPE

Piazza Don Elio Biolchi

SANTA MESSA

ore 23.30 - Chiesa di Santo Stefano - Lamporecchio

Domenica 26 Dicembre

FESTA DEL PATRONO

ore 10.00 - Chiesa di Santo Stefano - Lamporecchio

Giovedì 6 Gennaio

SPETTACOLO TEATRALE PER BAMBINI "ARRIVA LA BEFANA"

ore 15.30 in poi - Circolo ARCI Tamburini - Località Cerbaia - Lamporecchio

RECITAL DEI RAGAZZI DELLA PARROCCHIA E "ARRIVA LA BEFANA"

ore 16.00 - Chiesa di Santo Stefano - Lamporecchio

Buone Feste

Risposta domanda n. 7: "Siamo ben consapevoli del problema, nei giorni scorsi abbiamo "beccato" due persone che scaricavano abusivamente i rifiuti! Le sanzioni saranno severissime. Sono già state impartite precise disposizioni per aumentare la vigilanza in materia, che ricordiamo essere regolata anche da una legge regionale che prevede per «L'abbandono scarico o deposito rifiuti: una sanzione pari a tre volte il tributo, determinato sul quantitativo dei rifiuti abbandonati». Invitiamo inoltre i cittadini a collaborare con la Polizia Municipale segnalando eventuali comportamenti scorretti".

APERTO LO SPORTELLO SULLE ENERGIE RINNOVABILI: Anche i Comuni di Lamporecchio e di Larciano hanno istituito lo sportello sulle energie rinnovabili. Trattasi di una importante iniziativa, presentata recentemente presso il teatro di Lamporecchio, con la quale viene offerto un servizio di informazione, orientamento e supporto a privati cittadini e imprese in materia di risparmio energetico ed energie da fonti rinnovabili. Il servizio, completamente gratuito, è frutto di una collaborazione fra Provincia di Pistoia e Legambiente, la quale prevede la presenza di tecnici specializzati di Legambiente presso le sedi dei Comuni di Lamporecchio e di Larciano.

Il primo appuntamento è previsto presso il Comune di Larciano il giorno 10 gennaio dalle ore 9,00 alle ore 13,00. Per avere l'appuntamento è sufficiente telefonare all'URP del Comune di Lamporecchio (0573-800632) o del Comune di Larciano (0573-858129).

Maggiori informazioni si possono avere attraverso la consultazione sul sito della Provincia di Pistoia all'indirizzo <http://www.provincia.pistoia.it/SPER/index.htm>



Musica: Maestro Dott. Aldo Morelli
Arrangiamento: Giunta Comunale's Band di Lamporecchio
Testo: Sindaco Giuseppe Chiaramonte
Canta: Marco Carta (Associato di Obiettivo Comune)
Sponsor: Tutti i cittadini di Lamporecchio

Scusatemi per l'anticipo, ma anche se tutto il mondo pensa ormai solo a fare l'albero per festeggiare l'arrivo del prossimo Santo Natale, noi di Obiettivo Comune avendo deciso di guardare avanti, come ultimamente ci è stato chiesto dal PD di Lamporecchio, stiamo pensando al futuro e siamo già proiettati verso l'edizione 2011 del festival nazionale della canzone italiana: perché, come recita il conosciutissimo slogan, Sanremo è Sanremo!

Pensate che abbiamo avuto la pazzia idea di domandare al PD di Lamporecchio di adoperarsi come fanno solo loro per avere una sorta di appoggio per lanciare verso la ribalta internazionale un volto nuovo della musica italiana, facendo partecipare un nostro associato (Marco Carta appunto perché CARTA CANTA e lo fa da sempre forte e chiaro) al prossimo festival della canzone italiana.

Ovviamente ci hanno concesso il loro assenso, e addirittura ci hanno fornito anche testo, musica e arrangiamento perché era già tutto pronto e predisposto; l'avevano cominciato a comporre già dal lontano marzo 2009, ma mancava chi interpretasse il pezzo. Quindi tutto a posto, il risultato non potrà che essere quello di un grande successo internazionale per un pezzo musicale che, vista l'unicità dell'argomento trattato, scalerà sicuramente tutte le hit parade mondiali delle genialate, verrà premiato con vari dischi d'oro e di platino e sbancherà i botteghini per numero di copie vendute e di corpose risate (e lacrime) fatte a gratis.

Volendo dare un piccolo assaggio del pezzo di lancio, e non potendolo fare usando spartito e note, anticipiamo alcuni scori del testo.

<<Il comune di Lamporecchio, in accordo con quello di Larciano, aveva deciso di concedere in gestione la piscina intercomunale alla società sportiva dilettantistica Aquatempa, la quale avrebbe dovuto corrispondere ai due enti l'ammontare complessivo di €. 24.000 annui di affitto per la gestione.

Ma nello stesso tempo concedono alla stessa società affidataria la possibilità di pretendere, in caso di bilancio di chiusura gestionale passivo di quest'ultima, il pareggio del disavanzo a carico dei due Comuni che così si sarebbero trovati a dover pagare invece di riscuotere! E tutto ciò senza nemmeno una previsione di un tetto massimo del disavanzo da sanare in caso di avveramento del caso!

Il risultato è che i due Comuni, invece di incassare si trovano a pagare, com'era ampiamente prevedibile, per il buco da ripianare solo per il 2010 ben €. 200.000! Ma loro sanno come fare, saranno tutti i cittadini a pagare!

I "dilettanti" responsabili di Aquatempa comunque dobbiamo ringraziare, perché anche di peggio potevano fare, che tanto sempre gli stessi cittadini ignari dovevano pagare (potremmo chiamarla sponsorizzazione)! L'unico rimpianto è che con voi non se vadano anche i nuovi geni della lampada che con il loro lavoro vi hanno consentito di compiere un atto così facilmente prevedibile nelle conclusioni!>>

Che ne pensate? A noi piace e abbiamo il piacere di pensare che meglio di così, su un argomento del genere, a livello musicale non si potesse realisticamente ottenere.

Vogliamo informare chi non lo fosse che questo pseudo-brano, purtroppo, è tratto da fatti realmente accaduti ai danni di tutti noi.

Pensiamo che su quanto trattato peggio di come sono riusciti (i nostri comunali) a fare non si potesse.

Immaginatevi voi, se quei "dilettanti" di AQUATEMPRA (così come li hanno chiamati in Consiglio Comunale) avessero presentato un bilancio in passivo di €.....(la cifra mettetela voi per carità che a noi ci scappa da ridere) cosa sarebbe successo?

Dobbiamo dire che sono stati anche troppo onesti accontentandosi di fare un disavanzo di solo €. 200.000 in un anno.....qualsiasi azienda privata lo fa (voi ne conoscete?).

Meglio ridere per non piangere!

Però la buona notizia c'è (regalino di Natale), ed è questa: i comuni di Lamporecchio e Larciano hanno pensato che forse, visti i tempi magri e i costi reali, è meglio chiudere l'esperienza con AQUATEMPRA e trovare un gestore più serio e qualificato che coniughi costi ragionevoli ad un buon servizio. Speriamo che stavolta a pagare non siano i dipendenti di AQUATEMPRA, che rischiano di trovarsi senza lavoro tra qualche mese! Comunque, tanti e sentiti Auguri di Buone Feste a tutti (ma proprio tutti).

Lamporecchio, 05/12/2010

Obiettivo Comune

AUTODEMOLIZIONI LEPORATTI

Via Ceppeto, 30
Lamporecchio (PT)
Tel. 0573.81952

- Rivendita autoriscambi usati
- Soccorso stradale
- Commercio metalli da recupero



www.autodemolizioneleporatti.it

BAR ENOTECA

L'INDICATORE

di Pagni Gianni

Auguri
di
Buone
Feste

Chiuso
il mercoledì



- Sala da Thè • Enoteca dei vini tipici del Montalbano
- Salumi Tipici Toscani • Birreria

Via Montalbano, 71 - Tel. 0573.856049
San Baronto - Lamporecchio (PT)



Siamo alla fine dell'anno ed è un buon momento per fare bilanci. Ed è giusto passato un anno e mezzo dall'inizio di un'avventura apparentemente semplice come quella di rappresentare la sinistra sociale e politica in Comune e penso si debba tentare un primo bilancio. Non solo di quello che si è fatto e di quanto si doveva e/o poteva fare (sicuramente più di quanto è stato fatto) ma la vera domanda a cui rispondere è: la presenza istituzionale dei comunisti e della sinistra senza aggettivi o comunque non scolorita, serve o no? Cosa è stato raggiunto come risultato dopo più un anno di presenza autonoma all'opposizione di un **monocolore PD e con una destra molto urlante ma poco concreta?** Ma forse è opportuno fare un passo indietro e ricordare che non siamo stati noi a rompere la possibilità di un accordo politico con PD e socialisti a Lamporecchio ma, prima il PD, con il suo metodo non democratico (ahimè, le primarie valgono dappertutto ma non a Lamporecchio) e il suo apparato politico che voleva imporre programma e persone che lo gestissero, poi lo SDI che su simbolo e rappresentanza ha negato la possibilità di un accordo per inseguire sogni di gloria imposti dal suo Comitato Provinciale negando così la rappresentanza a oltre 250 elettori e interrompendo una presenza storica in Consiglio comunale, hanno fatto sì che la proposta unitaria della *Sinistra per Lamporecchio* registrasse la necessità di ricostruire una opposizione di sinistra a partire dalle cose pratiche prima che sugli urli e ripartendo con molte voci di "senza partito" insieme ai comunisti. E allora, la vicenda dei cimiteri come il rischio di un impianto di smaltimento rifiuti "organici" in Badalino tramite la produzione di biogas, la richiesta di interventi urgenti sulla scuola materna di Borgano come lo stop all'assurdo tentativo di assassinare tutti con la folle idea di un centro di stoccaggio di scorie nucleari, le proposte per evitare che il Comune sia solo uno strangolato ente erogatore di sempre minori servizi e la mozione sul rifiuto di considerare l'acqua (bene essenziale per la vita di

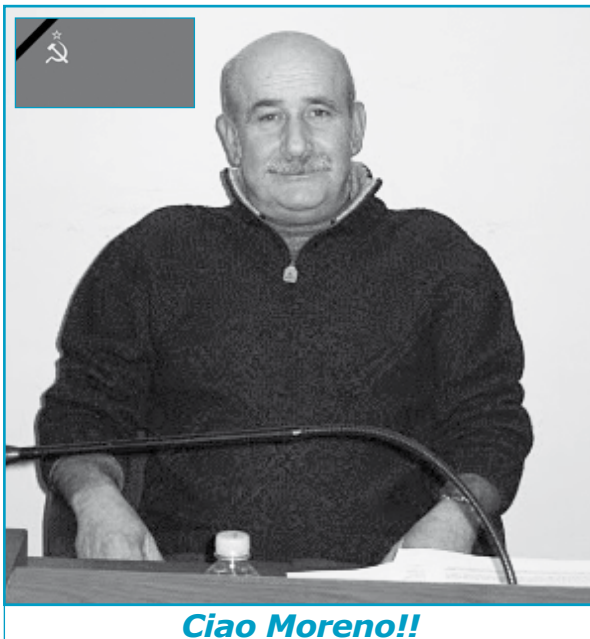

Ciao Moreno!!

tutti) come una merce, i continui richiami alla necessità di completare le reti di opere pubbliche prima di pensare ad interventi che oggi sono di moda ma non particolarmente urgenti come fognature e acquedotti ancora mancanti in varie parti urbanizzate di questo comune e la polemica sul trasporto pubblico locale gestito in modo demenziale (con il risultato di un aumento immediato di un mezzo e una diversa impostazione degli orari meno sconcertante anche per la linea Lamporecchio - Pistoia) sono "fatti nostri" cioè aperti dal nostro lavoro istituzionale e sociale e

riconosciuti come tali da tutti. Tanto che poi anche altri ci si sono "buttati" sopra. Tutto bene, allora? No, perché il nostro obiettivo principale era ed è di far ripartire processi di partecipazione sociale che invece ancora sono lontani (e la scomparsa di un trasciatore come **Moreno Bettini** ci ha colpito duramente anche in questo aspetto) riaprendo vertenze, conflitti, discussioni, che ci permettano di uscire dalla spirale di **abbruttimento culturale incarnata dal berlusconismo** in politica e dall'ideologia della "fine delle ideologie" nella quotidianità. C'è bisogno di dare inizio ad un percorso che nasca dal basso, democratico, partecipato, includente, capace di accumulare sui territori nuove energie. C'è bisogno di mettere in moto un processo per raccogliere, strada facendo, quel complesso groviglio di sensibilità, culture e pratiche di una sinistra diffusa e dispersa, singoli individui curiosi di capire, che tornano a fare domande per interpretare i profondi mutamenti in atto, i sofisticati meccanismi di riproduzione del consenso, i nuovi bisogni e le nuove emergenze sociali e ambientali e su questi costruire progetti, programmi e azioni e percorsi politici e istituzionali credibili e realizzabili. Non sarà facile, ma insieme ad altri sicuramente meno difficile.

Ivano Bechini

Consigliere comunale SINISTRA PER LAMPORECCHIO

Impresa edile

RIGILLO MICHELE

Via Cerbaia, 298
Lamporecchio (PT)

VUOI RICEVERE ORIZZONTI DIRETTAMENTE A CASA TUA? DIVENTA SOCIO E LA RIVISTA TI ARRIVERÀ COMODAMENTE PER POSTA

contatta la Redazione allo 0573 803029

Orizzonti è un'associazione culturale, senza fini di lucro, nata per la promozione del territorio in cui viviamo e per informare i cittadini su tanti aspetti che sono parte della nostra vita quotidiana. Se apprezzi la nostra rivista, aiutaci a sostenere i costi.

INVITIAMO INOLTRE TUTTI GLI ABBONATI CHE HANNO LA TESSERA

IN SCADENZA A PROVVEDERE AL RINNOVO

Non possiamo non rimanere esterrefatti di fronte alle parole pronunciate in Consiglio Comunale di Lamporecchio dal capogruppo di opposizione **Palandri** di "**Lista per Lamporecchio**", nei confronti della mozione di maggioranza a supporto del recente documento "Il Mondo Che Vogliamo", presentato da Emergency lo scorso settembre e facilmente reperibile su Internet. Il documento rappresenta una sintesi dei principali argomenti a favore della pacifica convivenza fra i popoli, del ripudio della guerra e di ogni forma di discriminazione razziale.

In merito alla mozione, la consigliera Palandri ha motivato la decisione di voto contrario con queste parole: "**rimango stupefatta che un assessore** (n.d.r. assessore alla cultura) **chieda un appoggio incondizionato a tale documento**", [considero che] "**questa posizione può essere sostenuta soltanto da persone fuori dal sistema, fanatici islamici, terroristi, covi da cui sono nate le brigate rosse**".

Nel pericoloso documento si leggono frasi che effettivamente muovono a qualche sentimento eversivo come le seguenti: "**Vogliamo un mondo in cui i governi garantiscano l'eguaglianza di base di tutti i membri della società, il diritto a cure mediche di elevata qualità e gratuite, il diritto a una istruzione pubblica che sviluppi la persona umana e ne arricchisca le conoscenze, il diritto a una libera informazione**". Tali principi possono apparire effettivamente eversivi: rappresentano infatti la base rivoluzionaria della nostra carta costituzionale, condivisi da laici e cattolici, fondamento della nostra convivenza civile e principale storico riferimento delle politiche del nostro Paese nei rapporti internazionali.

Pare pertanto davvero curioso associare il documento, come affermato dalla Palandri, ad una posizione "**falsa e demagogica**", a una "**arroganza culturale [...]**



Il Dr. Gino Strada "colpevole" di aver salvato la vita a migliaia di persone

anticamera di pericolosi estremismi", tanto più che la stessa consigliera ha concluso il suo intervento affermando che parte del documento si ritrova "*nella Costituzione e quindi ci sono concetti condivisibili*".

Ora viene da chiedersi: chi sarebbe il pericoloso estremista? L'assessore che ha portato in Consiglio un documento così pericoloso o un gruppo di medici che lavora con il Comitato Internazionale della Croce Rossa in varie zone di conflitto: dal Pakistan, all' Etiopia, Però, Afghanistan, Somalia, Bosnia-Erzegovina, che ha fondato Emergency, associazione umanitaria per la riabilitazione delle vittime della guerra e delle mine antiuomo che, dalla

sua fondazione nel 1994 alla fine del 2008, ha assistito più di 3 milioni di pazienti?

Non potendo pensare che la difesa della democrazia e la cura delle vittime di guerra possa essere considerata "*anticamera di pericolosi estremismi*", sostenuta da persone "*fuori dal sistema*" o da "*terroristi*", secondo le definizioni della Palandri, non ci rimane che sperare che il gruppo "*Lista per Lamporecchio*" abbia letto superficialmente il documento o si sia fatto guidare da qualche ingrato pregiudizio.

Si può essere più o meno a favore di posizioni, come quelle sostenute da Emergency, radicalmente contrarie a ogni tipo di azione di forza per risolvere le controversie internazionali; si può derubricare tali posizioni a utopie di pochi visionari; si può far appello a più raffinate analisi geopolitiche per giustificare, in casi estremi, la necessità di interventi armati, **ma non si può accettare** di confondere un **ospedale** (di questo si tratta per Emergency) con un covo di terroristi.

Chiara Francesconi

11 dicembre 2010: TUTTI A ROMA!!

Il PD di Lamporecchio ha partecipato con un proprio pulman, alla grande manifestazione organizzata per l'11 dicembre scorso in Piazza San Giovanni. Con questo governo l'Italia ha toccato il fondo, è tempo di cambiare, gli italiani sono stanchi e stupefatti di promesse evocate e mai mantenute, sono arrabbiati per il degrado inesorabile delle istituzioni. **Mandiamo a casa il peggior governo degli ultimi 150 anni!!**

40 ANNI
1970-2010

f.c.m.
Cucine Artigianali
su misura...
...dal 1967

NUOVA F.C.M.
Realizzazione mobili di ogni genere utilizzando materie prime di alta qualità.
SENZA L'UTILIZZO DEL TRUCIOLATO!!!

Laboratorio e mostra/vendita:
Via I° Maggio, 7 - zona industriale
Lamporecchio (PT) - Tel./Fax: 0573/82760
e.mail: nuovafcm@gmail.com
www.nuovafcm.com

**ARGENTERIA
OROLOGERIA
OREFICERIA**
Paola Giannoni & C.

Un gioiello, un orologio, un oggetto d'arte orafa .. per definirsi tale deve emozionare, affascinare, creare desiderio...chi lo crea, chi lo indossa, chi lo regala esprime il suo stato d'animo, il suo essere... solo un gioiello unico e personale può dare tutto questo.
DA NOI PUOI TROVARLO!

**VIA A. GRAMSCI, 69-73
51035 LAMPORECCHIO (PT)
Tel. 0573 82162
Fax 0573 803058**

BUON NATALE

**M.G.M.
impianti**

Impianti elettrici industriali e civili
installazione e manutenzione
Energia solare ed energie alternative
impianti e componenti

Impianti idraulici e termoidraulici
installazione e manutenzione
Installazione e manutenzione caldaie

Installazione e manutenzione
condizionatori d'aria

**Via Puccini, 127 (zona Scuole Medie,
dietro la Banca Toscana) - Larciano (PT)
Tel. e Fax. 0573 803852 - cell. Gino 333 3741201
e.mail: impiantimgm@virgilio.it**

IL 25 DICEMBRE È NATALE, LA NOTTE È MAGICA...INSOLITA, TALVOLTA ANCHE I REGALI SONO INSOLITI! *di Serena Gozzi*



Il Natale è arrivato con tutta la sua magica atmosfera, è bello pensare che certe situazioni si manifestino indipendentemente dalla realtà e da tutte le preoccupazioni legate ad essa. Mia figlia piccola mi ha chiesto che cosa volessi farmi portare da Babbo Natale: la sua domanda mi ha piacevolmente sorpreso poiché, nonostante i suoi cinque anni di età, con spontaneità ha pensato a me e non solo a se stessa, un profondo gesto di amore che considererò come un regalo speciale di questo Natale.

Io, comunque, le ho risposto: **"Vorrei che Babbo Natale mi portasse un mandarino!"**.

Mia figlia, perplessa, mi ha guardato e poi mi ha chiesto il perché. Il fatto che non si fosse messa a ridere come sarebbe successo a molti adulti, mi ha fatto pensare alla sua mente come a un bel campo quasi completamente incolto, ricco di sostanze minerali che faranno crescere qualsiasi seme venga piantato (forse dovremmo lasciare anche da adulti che uno o due dei nostri pensieri volassero liberi, potremmo essere migliori).

Ritornando al mandarino, l'idea mi è venuta quando un'amica mi ha parlato della meditazione del mandarino, incuriosita (inizialmente chissà cosa pensavo fosse) me la sono fatta spiegare: s'inizia guardando il frutto, poi lo si tocca come se fosse la prima volta analizzando bene con il tatto la sua consistenza, successivamente si pensa al cammino del nostro mandarino, prima seme poi pianta che cresce fino alla sua completa maturazione, che lo vede arancione e poroso attaccato all'albero con delle belle foglie verdi. Quindi viene colto, portato al mercato, venduto e comprato per almeno 2-3 volte, messo nelle buste e finalmente, arrivato a casa nostra, diventa decorazione della fruttiera fino a che un bel giorno viene guardato, sbucciato e

mangiato. Alla fine del cammino la meditazione procede con lo sbucciare lentamente il mandarino e nel mangiarlo assaporando ogni sua parte.

Tutto ciò per me non è affatto ovvio e scontato, spesso mi capita di mangiare molto di più di un mandarino in dieci minuti, soprattutto a pranzo quando, tra un boccone e l'altro, riesco a prendere tutti i miei figli da scuola. Seguire la logica di questa meditazione mi permette di cogliere la bellezza del lento muoversi dell'universo, di sentirmi con gioia una piccola parte di esso. Dopo aver parlato con la mia amica, ho guardato un filo d'erba, era appena uscito un debole raggio di sole dopo una violenta pioggia, il filo d'erba bagnato brillava. Osservandolo sono riuscita a ricavarne energia positiva che mi ha aiutata a dare il giusto valore alla quotidianità, lasciare che le preoccupazioni mi scivolino addosso senza farmi danni irreparabili. In fondo la nostra vita è come quella del filo d'erba, in balia di fenomeni per noi talvolta incomprensibili e certamente non controllabili.

Ho cercato di spiegare il processo alla bimba che ha continuato seria e interessata ad ascoltarmi e poi ha risposto:

"Disegnerò anche un grosso mandarino per te nella mia letterina a Babbo Natale, sei contenta mamma?"

Mi sono chinata fino ad arrivare alla sua altezza e le ho detto che ero felicissima mentre la abbracciavo con tutta me stessa e ho pensato a quanto fosse universalmente fantastico l'intrecciarsi continuo delle nostre vite.

Buon Natale a tutti!

Serena Gozzi

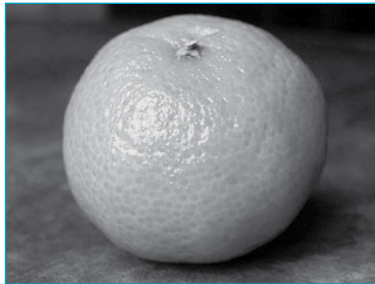

Comm Và Và, Chic & Tentazioni.. insieme per i tuoi regali di Natale

Comm Và Và
di Grimaldi Marco

Articoli da regalo - Oggettistica - Casalinghi - Detersivi - Tende & Tappeti
Vasto assortimento di articoli natalizi

- Alberi
- Luci
- Presepi
-e tanto altro

PIÙ DI 500 ARTICOLI A SOLO 1 €



presenta la copia di **Orizzonti!**
Riceverai un simpatico omaggio

Via Mazzini, 227
51015 Monsummano Terme (PT)
cell. 333 1890639 - e.mail: marko3k@hotmail.it

Abbigliamento
Borse
Scarpe
Accessori

Chic & Buone Feste

Via Toti **TENTAZIONI**



OTTICA MACCIONI
Centro specializzato in applicazione lenti a contatto e misurazione della vista

Centro Val di Pesa
Via Caverni
MONTELUPO FIORENTINO (FI)
Tel. 0571 911079

Via Gramsci, 44
LAMPORCCHIO (PT)
Tel. 0573 803915

Tanti Auguri di Buone Feste

otticamaccioni@alice.it

Alla presenza delle autorità amministrative locali, rappresentate dal sindaco **Antonio Pappalardo** e provinciali con la presenza del consigliere **Valerio Bonfanti** è stata presentata l'iniziativa, ideata, promossa e concretizzata da un gruppo di ragazzi, denominatosi "Quelli di Larciano" riguardante la promozione turistica del territorio di Larciano. Dopo mesi di lavoro di qualità il gruppo "Quelli di Larciano" ha preparato una cartina geografica di Larciano, descrivendo in cinque lingue, le ricchezze storiche ed artistiche del territorio. Il lavoro è stato completa-



Nella foto I componenti del gruppo "Quelli di Larciano", il Sindaco Pappalardo, gli assessori Falasca e Bracciotti, Marco Innocenti, Dario Conti, Erika Borselli, Davide Castani e Nadia Carbone.

to, con un'idea originale. Partendo dalla centrale Piazza Vittorio Veneto sono state indicate ben cento località turistiche da raggiungere. Sulla cartina sono raffigurate cento fotografie con indicato i chilometri di distanza da piazza Vittorio Veneto. Questo interessante lavoro è stato effettuato grazie al contributo economico della **Banca Credito Cooperativo della Valdinievole**. Nella mattina è intervenuto il direttore generale Leonardo Quiriconi. Lo stesso gruppo, con la fattiva collaborazione dell'Amministrazione comunale di Larciano, (nelle persone degli **assessori Falasca e Bracciotti**) ha preparato tre "Storitinerario" guidato. Riguardano **il Borgo di Cecina, il Castello di Larciano e il Padule di Fucecchio**. Tre perle del territorio larcianese. Sono state stampate trentamila copie, che verranno distribuite con razionalità nei prossimi mesi. Lo scopo è quello di mettere maggiormente in risalto le bellezze artistico storico e ambientali di Larciano e la centralità strategica per un turista, che da questo luogo può raggiungere brevemente importanti mete turistiche della Toscana. Chiunque fosse interessato ad avere maggiori e più approfondite informazioni può andare sul sito del comune di Larciano, cliccando su Eventi Turistici. Qui troverà la presentazione video dell'iniziativa. Alla

fine della presentazione numerosi sono stati gli attestati di stima e complimenti. Con questo lavoro, curato nei minimi particolari, il territorio di Larciano, ha fatto un primo e importante passo avanti verso una crescita economica nel settore del turismo.

Massimo Mancini



Programma dell'evento
Sabato 18 dicembre
 dalle ore 14.00 giocabimbi NATALIZI
 alle ore 17.00 "Zampa e la magia del Natale"
 proiezione cinematografica alla sala "il Progresso"
 alle ore 17.00 CONCERTO GOSPEL

Domenica 19 dicembre
 dalle ore 10.00 giocabimbi NATALIZI
 e laboratorio creativo per ragazzi
 Dalle ore 15.00 spettacolo musicale itinerante
 alle ore 17.00 Concerto della Filarmonica G. Verdi di Larciano

PER TUTTA LA MANIFESTAZIONE

Mercatino di Natale
Prodotti Gastronomici
Tipici Natalizi e Arti & Mestieri
IL TRENINO DI NATALE
BABBO NATALE e i suoi aiutanti

E IL FANTASTICO VILLAGGIO DI BABBO NATALE!!!!



**RINGHIERE - CANCELLI -
 PORTE E FINESTRE IN PVC
 "GARANZIA 10 ANNI"**

**Via Francesca, 1070
 51030 Larciano (PT)
 Tel./Fax 0573.1973238
 Cell. 345.4086406**

IMBALLAGGI
Brogi Parigino & Andrea

di Brogi Parigino & C. s.a.s.



**PRODUZIONE SCATOLE
 PER IMBALLAGGIO
 CONFEZIONI ALIMENTARI
 VINO E OLIO**

RESPONSABILE VENDITE
 GIFFONI CESARE
 Cell. 335 486576

Via Maremmana, 69
 50059 Loc. La Stella - VINCI (FI)
 Tel. 0571 585734 - Fax 0571 841714

La carne di
 qualità



Siamo presenti
 ai mercati
 contadini
 di Larciano
 e Vangile

**Azienda Agricola
 Fagni Federico
 Vendita
 Carne**

- Vendita a pacchi famiglia economici
- Carne genuina
- Vitelli che nascono in Azienda

Via Puntoni, 488 - CASTELMARTINI
 Larciano (Pistoia)



Per prenotazioni e informazioni:

Federico 340 6791484

Valentina 347 0824363

e.mail: aziendafagnifederico@gmail.com

Larciano

"IL MONTALBANO":

presentato alla Grotta Giusti di Monsummano Terme, l'ultimo libro del Dott. Lorenzo Ciattini

Era il 13 novembre scorso, a Monsummano, presso il salone delle antiche terme della Grotta Giusti, il Dott. Lorenzo Ciattini ha presentato il suo libro **"Il Montalbano"**, realizzato con il contributo della **Fondazione Cassa di Risparmio di Pistoia e Pescia**, rappresentata durante la serata dal Presidente **Ivano Paci**. Tanta gente era presente alla cerimonia ripresa anche televisivamente dall'emittente TVL di Pistoia. In un ambiente elegante, l'autore ha illustrato la sua opera affiancato dal Sindaco di Monsummano Rinaldo Vanni e dall'Assessore alla Cultura Barbara Dalla Salda, relatore della serata era il noto giornalista Eugenio Fagnoni. Un libro che contiene schede sulle origini, sulla geologia, sulla morfologia e sulla storia, oltre a indicazioni precise sulle più importanti bellezze artistiche, paesi ed eventi di un territorio da scoprire gradualmente per cogliere appieno il significato di sentirsi dentro a un ambiente, per il quale sarà presto presentata una candidatura all'UNESCO come patrimonio dell'umanità. Durante la serata è stato sottolineato quanto sia importante leggere il Montalbano come un'unica realtà composta da "pezzi" che s'incastrano tra loro in maniera magistrale, un territorio che comprende **tre provincie e otto comuni** da guardare con l'occhio del turista amante dell'arte, della cultura e della gastronomia. Il libro di Lorenzo Ciattini va considerato come un "libro guida", uno spaccato completo del Montalbano, della sua storia e dei comuni che lo compongono che sono indicati uno per uno con le bellezze che li contraddistinguono. Le sue dimensioni contenute sono particolarmente adatte al viaggiatore che voglia approfondire la conoscenza del territorio, un'opera agile e snella, facilmente consultabile arricchita da belle illustrazioni a colori che danno l'impressione di essere "dentro" alla realtà di quest'ambiente, con la giusta collocazione storico/culturale. Un territorio che rappresenta specificità ed eccellenze importanti anche nell'ambito dell'agricoltura di grande qualità, (N.d.R. da ricordare la strada dell'olio e del vino), nella parte finale l'autore ha completato l'opera indicando le più importanti sagre e feste paesane, oltre alle leggende che rendono magico l'ambiente del Montalbano che per la prima volta viene rappresentato dalle due parti che lo compongono: il Quarratino e la Valdinevole. Il libro del Dott. Ciattini è il frutto di un lungo lavoro di ricerca che ha coinvolto le più importanti biblioteche della zona, per questo l'autore ha voluto ringraziare il Dott. Carlo Vannini, Direttore della biblioteca comunale di Monsummano Terme, i Sig.ri Mauro Ortigni e Sandra Giacomelli della biblio-

teca comunale di Lamporecchio e il Sig. Mauro Fuochi di Seano per la sua collaborazione e consulenza sul territorio comunale di Carmignano. Un ringraziamento particolare lo ha voluto riservare all'amministrazione comunale di Monsummano Terme nelle persone del Sindaco Rinaldo Vanni e dell'assessore alla cultura Barbara Dalla Salda, che fin da subito hanno vivamente creduto nel suo lavoro. L'Assessore ha concluso la serata con queste parole: «l'obiettivo è quello di consentire a quelli che abiteranno il Montalbano del futuro, di godere di queste specificità, perché il Montalbano si merita la Toscana...ma anche la Toscana si merita il Montalbano. *Opere come quella del Dott. Ciattini sono importantissime per scoprire o riscoprire un patrimonio da lasciare ai nostri figli che aspetta soltanto il riconoscimento dell'UNESCO*». La serata si è chiusa con un rinfresco all'interno dei locali della Grotta Giusti. Per finire vogliamo invitare il Dott. Lorenzo Ciattini a collaborare con Orizzonti, quando avrà voglia di scrivere qualcosa, la nostra rivista sarà lieta dargli lo spazio che merita.

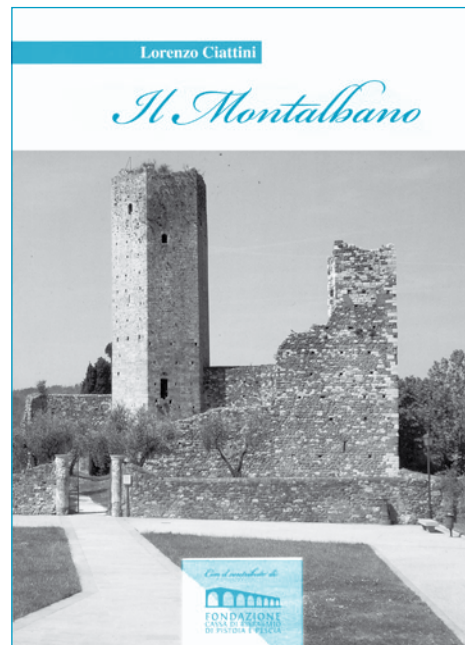

Il Dott. Lorenzo Ciattini insieme a Stefano Ferrali di Orizzonti

Stefano Ferrali



PRIMI PASSI

**ASILO NIDO
COOPERATIVA SOCIALE**

Aperto dal lunedì al venerdì
dalle 7:30 alle 18:30
Via Martiri del Padule, 22 - Larciano (PT)
Tel. 0573 84118
e.mail: asiloprimitipassi@simail.it

Centro Estetico **Vanity**

**Trattamenti estetici
viso/corpo**

Epilazione - Solarium

Ricostruzione estetica unghie

Via Puccini, 115/1
51036 LARCIANO (PT)
Tel. 0573 838418

MIETTA STORE
MODA GIOVANE

Vasto assortimento di t-shirt, jeans, maglie e felpe
per tutti i gusti

Via Francesca Sud, 1000/1006
Castelmartini - Larciano (PT)

Tel. 348 8822769

Via Pozzarello, 1397
Monsummano Terme (PT)

Tel. 0572 62539

Larciano La passione per il tiro con l'arco. Conosciamo l'Associazione Larcianese Arcieri (ALA)

di Michela Cammilli

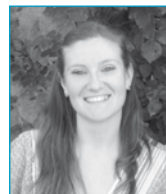

L'arco è una delle invenzioni più originali dell'umanità e ha, insieme al fuoco, decretato il predominio dell'uomo sugli animali. Il suo uso si presume che risalga all'uomo preistorico di venticinquemila anni fa; secondo una delle teorie più accettate, dopo che il nostro antenato ebbe imparato a lanciare il giavelotto, avrebbe pensato all'arco come un modo per imprimere una spinta maggiore al giavelotto stesso. Ogni popolazione, nelle varie aree del pianeta e in tempi diversi, lo ha sviluppato e se ne è servita come strumento di caccia per colpire le prede mantenendosi a distanza di sicurezza.

Si sono trovate testimonianze dell'arco all'interno di caverne di ogni paese del mondo, in cui graffiti mostrano cacciatori con archi e animali trafitti da frecce. I più noti riferimenti all'arcieria sono quelli della mitologia greca e romana. Secondo la letteratura romana, il dio Apollo un giorno osò prendere in giro il dio dell'amore Cupido mentre stava tirando la corda del suo arco, definendolo un bambino che giocava con un'arma da uomo. Cupido furioso decise di prendersi una rivincita, colpendo Apollo con la freccia d'oro dell'amore e facendolo innamorare di Dafne; alla ninfa tirò invece la freccia di piombo dell'odio. Dafne, inseguita senza tregua da Apollo per tutte le selve, fu costretta a chiedere aiuto al padre Penéo (il Dio dei fiumi), che la tramutò, tra le lacrime e le grida, in una pianta di alloro. Apollo, seppur sotto quelle forme, non smise di amarla e ne fece la sua pianta prediletta (Cfr. Publio Ovidio Nasone, Le metamorfosi, libro I, vv. 452-567).

La storia del personaggio epico Ulisse (IX secolo a.C.), così come la più recente leggenda popolare di Robin Hood (XII secolo), è ampiamente nota; E' proprio il celebre arco gallese di Robin Hood, il Longbow o arco lungo, l'esemplare più famoso del mondo, arma nazionale dall'Inghilterra e protagonista di numerosissime battaglie prima della scoperta della polvere da sparo. Originariamente era fabbricato dalle popolazioni nordiche vichinghe con un unico ramo di legno; oggi lo si trova anche laminato, ma sempre monolitico.

Da strumento di caccia e arma da guerra, l'arco nel corso dei secoli è divenuto una disciplina sportiva e, in base al suo utilizzo, le tipologie di arco si sono moltiplicate.

Il primo club di arcieri fu fondato nel 1828 a Fildelfia e nel 1829 si ebbe il primo campionato, con tiri



Francesco Monti e Alessandro Neri, arcieri rappresentanti di Larciano Castello alla Disfida dei Castelli della grande Valdinievole, 30 maggio 2010

da una distanza di circa ottantotto metri.

Ai Giochi Olimpici del 1900 a Parigi il tiro con l'arco comparve per la prima volta; escluso dopo il 1920, è stato ri ammesso a partire dalle Olimpiadi di Monaco di Baviera del 1972, nelle distanze di gara di novanta metri per gli uomini e settanta per le donne. Gli archi, fino ad allora formati da un'unica anima di legno a curvatura unica con una semplice impugnatura centrale, si trasformano in archi compositi a doppia curvatura, modifica resa necessaria dalla distanza che le frecce avrebbero dovuto sostenere.

In Italia il tiro con l'arco fu a lungo considerato poco più di un passatempo per ragazzi; iniziò ad essere praticato come sport negli anni Trenta, sotto il regime fascista: questa era infatti la disciplina riservata alle "Giovani Italiane".

Intorno agli anni Cinquanta si costituirono in Italia alcune compagnie di arcieri, ad opera di alcuni appassionati. Nel 1961 i rappresentanti di sei compagnie di Treviso, Gorizia, Milano, Bergamo e Roma si riunirono all'Arena di Milano e dettero vita alla Federazione Italiana di Tiro con l'Arco (FITARCO); nel 1978 diventò una federazione a tutti gli effetti, riconosciuta dal Comitato Olimpico Nazionale Italiano.

Attualmente la pratica sportiva, così come è concepita e approvata dalla Federazione, è ripartita in funzione del tipo di arco utilizzato e si distingue in "arco olimpico", "arco nudo" e "compound".

Parallelamente alla disciplina sportiva, negli ultimi anni si è diffusa la pratica del tiro con l'arco "storico", inteso come Longbow. Anche nel territorio della Valdinievole è prevista una manifestazione analoga, ovvero la Disfida dei Castelli della grande Valdinievole, che coinvolge gli arcieri rappresentanti di Larciano, Massa e Cozzile, Montecarlo, Montecatini, Montevettolini, Serravalle Pistoiese e Pescia. Questa manifestazione è nata da un'idea della Pro Loco Montecatini Alto e simula l'attacco del Castello di Montecatini da parte dei Castelli vicini riuniti in consorteria, come avvenne nel medioevo; la prima edizione risale al 2008 e da allora è sempre risultata vittoriosa Pescia, che vanta una radicata tradizione arcieristica.

Per partecipare al palio di Montecatini Alto era necessario che il Castello di Larciano avesse dei pro-

FOTO ALEX
di Naso Giuseppina

Studio fotografico
stampa digitale

Via Matteotti, 1325 - 51036 LARCIANO (PT)
Tel. e Fax 0573 83626
Cell. 339 1983012 - 338 9605439
e.mail: fotoalexlarciano@libero.it - fotoalexlarciano@gmail.com

Servizi fotografici e video
Gadget
Fotolibri su stampa digitale

ACCONCIATURE
MODA UOMO
by Fabrizio

Tutti i giorni
su appuntamento

Via G. Matteotti, 437
51036 Larciano (PT)
Tel. 0573 838406
Cell. 340 5617070

TERMOIDRAULICA
T.S.

- Assistenza tecnica
- Manutenzione e Impianti
- Installazioni idrotermosanitari
- Riscaldamento e gas
- Condizionamento

Via Aldo Moro, 48
Lamporecchio (PT)
Tel. 0573 803799
Cell. 360 899194

Segue: conosciamo gli "arcieri" di Larciano

pri arcieri; da questa esigenza è nata la ricerca, da parte della Pro Loco di Larciano, di appassionati di tiro con l'arco e di persone che fossero interessate a imparare questa antica disciplina. Nell'ultima **edizione** della Disfida, che si è tenuta **domenica 30 maggio 2010**, **Francesco Monti** e **Alessandro Neri** hanno gareggiato per il loro castello e hanno ottenuto il **terzo posto**, un ottimo risultato considerato che è stata la loro prima prova. Parlandone in varie occasioni, da allora è sorta una sempre maggiore curiosità nei confronti del tiro con l'arco, tale da portare alla nascita di un'associazione, l'**Associazione Larcianese Arcieri**.

Il gruppo sportivo dilettantistico è stato costituito ufficialmente il **25 ottobre 2010** dai soci fondatori Francesco Monti, Alessandro Neri, David Paolini, Luca Pastacaldi, Alessandro Pinochi, Marco Sostegni, Mirco Stefanelli, Daniela Verducci e Walter Viti in carica di referente.

Dopo aver presentato domanda al Comune per l'uso di un **campo adiacente lo Stadio Idilio Cei** ed essere entrati a far parte della **Polisportiva Larcianese**, si è iniziato a fornire il campo dell'attrezzatura necessaria. L'**ALA** è un organo ancora in fasce, che sarà attivo al meglio delle sue potenzialità dall'inizio del nuovo anno, ma alcuni obiettivi sono già stati raggiunti. Sono stati posizionati i **paglioni** nel campo in modo tale da coprire una distanza compresa **tra i dieci e i diciotto metri**, oltre a uno più vicino destinato al tiro da parte di bambini. Il tiro con l'arco, infatti, è uno **sport adatto a tutti**, ai bambini come agli adulti, ai maschi come alle femmine. Nel campo è stata installata una casetta di legno gentilmente messa a disposizione dall'Agricoop di Larciano in cui riporre il materiale fornito dall'associazione. L'associato, provvisto di tessera, potrà recarsi sul campo di tiro e fare delle prove di tiro gratuite insieme a uno dei membri dell'associazione. Ovviamente ognuno dovrà essere provvisto di un proprio arco e delle frecce, anche se l'associazione è disponibile a prestare il materiale a chiunque voglia provare una prima volta. E' in programma anche il posizionamento di alcuni faretto per illuminare il campo, dato che in estate potrebbe essere piacevole tirare anche nel tardo pomeriggio o dopo l'orario di cena. Durante il periodo invernale le prove si svolgeranno essenzialmente la domenica mattina presso il campo di tiro oppure, in caso di maltempo, presso lo stabilimento della ditta Neri (via Biccimurri, 614). Ci sarà anche la possibilità, per chi ne facesse richiesta, di essere supportati da un **maestro titolato della Federazione di Pistoia, Mauro**

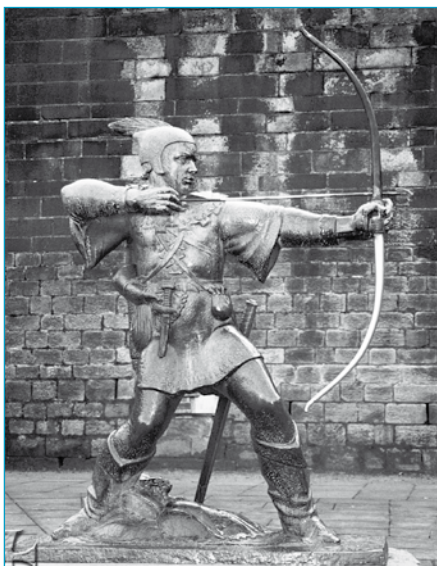

Statua raffigurante Robin Hood a Nottingham

Marco Fedi, per supportare principianti e autodidatti. Al momento gli associati sono una quindicina; è interessante sapere che alcuni di loro usano **costruirsi da soli le frecce** perché, oltre al raggiungimento di una qualità migliore della freccia, in tal modo è possibile, attraverso alcuni tentativi, trovare la freccia che più si adatta alla propria fisicità. Ogni persona, così come ogni arco, ha la sua freccia. Una operazione delicata e difficile, che necessita di una tecnica particolare, è la messa in tensione dell'arco per agganciare la corda; si ricordi a tal proposito la scena in cui Ulisse sfidò i Proci tendendo il suo arco. Le frecce, il cui fusto è realizzato con legno di cedro o acero, hanno punte di diversi pesi e un "impennaggio" che stabilizza il volo della freccia; le penne, infatti, non hanno solo funzione decorativa, ma la loro posizione sul fusto in linee dritte o elicoidali determina la

rotazione dalla freccia su se stessa nell'aria. Invitando il maggior numero di lettori a richiedere informazioni a proposito e a cimentarsi in questa antica e appassionante disciplina, ricordo anche l'ammonimento di un saggio **proverbio africano: «Non tendere l'arco oltre la lunghezza del tuo braccio»**.

Un ringraziamento ad Alessandro Neri, David Paolini e Walter Viti per le informazioni fornite.

Ringrazio inoltre Paola Galassi della Pro Loco di Montecatini Alto.

Per informazioni: Walter Viti, tel. 389 5839321; Alessandro Neri, tel. 349 5889353

Fonti:

- Publio Ovidio Nasone, Le Metamorfosi, BUR Rizzoli, Milano, 2008

- http://it.wikipedia.org/wiki/Tiro_con_l'arco

- http://www.conipuglia.it/share/img_lib_files/38_tiro_con_arco.pdf

- <http://www.fitarco-italia.org/federazione/storia.php>

- <http://www.racine.ra.it/ictorricelli/ipertesto5d/index.html>

Michela Cammilli



GAVO
MECCANICA
s.n.c.
di
Tancredi & C.

- Progettazione macchine e impianti per l'industria
- Riparazioni, manutenzioni e installazioni meccaniche
- Lavorazioni lamiere e carpenteria

Via A. Gramsci, 2074 - 51036 Larciano (PT)
Tel. +39 0573 838580 - Fax +39 0573 850300
e.mail: info@gavomeccanica.com
www.gavomeccanica.com



la fioreria

Piante e Fiori
Composizioni floreali
Addobbi per Cerimonie
Oggettistica
Servizio a domicilio

Via Marconi, 28
51036 LARCIANO (PT)
Tel. 0573 83581



MONTI LEPANTO
s.r.l.

- Pavimenti
- Rivestimenti
- Caminetti
- Stufe
- Mesticheria
- Arredo Bagno
- Tutto per l'edilizia

Via A. Gramsci, 406 - 51036 Larciano (PT)
Tel. e Fax 0573 83036 - 83122
e.mail: info@montilepanto.it



UN LOCALE INNOVATIVO, UN TUFFO NEL PASSATO
 Esiste la macchina del tempo? Evidentemente sì! Nell'ambito della ristorazione, "Que' Bischeri" è la vera novità della stagione in Valdinievole. La mente di questo locale innovativo è Fabio Madaia, noto design di successo, che ha avuto la brillante idea di ricreare in un vecchio fienile un ambiente, misto tra tradizione e innovazione, il clima delle cene che venivano effettuate al tempo dei Medici. Il pezzo forte del locale è la griglia dove vengono arrostiti carni pregiate insieme a carni della tradizione toscana, solo apparentemente povere, ma particolarmente saporite. Sui tavoli in marmo bianco di Carrara, fanno bella mostra olio e vino rigorosamente serviti ai clienti nei fiachi come era consuetudine fare una volta. Ogni martedì da Firenze arrivano gli "stornellatori" con il loro bagaglio d'ironia e tradizione in vero "vernacolo" toscano.



Questa pagina è valida per una cena o pranzo omaggio, solo su prenotazione. Ad ogni tavolo è valido solo un omaggio.

**MONSUMMANO TERME - LOC. CINTOLESE - Via del Fossetto, n° 3020
 info & prenotazioni 0572 62628**

CERZA

PROFUMERIA
ESTETICA

ACCESSORI MODA - BIGIOTTERIA

Antonello Serio 

Entrà 

Kontessa 

Dolman 

La Griffe 

Kris 

Be chic jewels 

Le pupe di Grace 

Defilé 

ARTICOLI DA REGALO

Borsari 

Pupa 

COSMESI

Arval 

Altesino
 cosmetici Montalcino 
 dalla vite rossa per la tua
 pelle: efficacia e sicurezza

LINEA BAGNO

Perlier 

La Profumeria
 Cerza Augura
 Buone Feste 



CURE ESTETICHE

Methode Phisiodermie
 Morfo-Linfo drenaggio
 Trattamenti viso
 Depilazione
 Pedicure
 Manicure
 Bio Solarium doccia
 Bio Solarium facciale

Piazza V. Veneto, 193
 51036 LARCIANO (PT)
 Tel. 0573-83360
 email: tcerza@alice.it

Sabato 20/11 la scuola media di Larciano ha partecipato a una campagna promossa da lega ambiente, la **"Festa dell'albero"** giunta alla sua XVI edizione, che unisce cittadini, scuole e amministrazioni pubbliche nell'attuazione di questa importante iniziativa. In questo giorno, infatti, migliaia di volontari, tra i quali i nostri ragazzi si sono impegnati a piantare giovani alberi che diventeranno il polmone verde del pianeta, contribuendo ad assorbire l'anidride carbonica (prodotta dagli impianti e dai vari tipi che l'uomo ha ideato) e restituire ossigeno, per l'equilibrio idrogeologico e, perché no? Migliorando il nostro ambiente rendendolo più bello e vivibile. Sono stati quindi piantati, per il terzo anno consecutivo, in collaborazione con l'**ANVE** (associazione nazionale vivaisti esportatori) **1.000.000 di alberi** per il clima focalizzando l'attenzione su quello che si può sintetizzare in due parole "Equilibrio ambientale". Non è molto importante dove viene piantato un albero o meglio, deve essere piantato in un habitat per lui naturale qualunque sia il comune, la provincia, lo stato o il continente in quanto un albero piantato è patrimonio di tutti, di tutti noi, intesi come umanità e dobbiamo assicurare a queste piante un livello di sviluppo sostenibile. Noi abitiamo in campagna, in un'area fortunata da un punto di vista ambientale e molti sanno cosa vuol dire lavorare a stretto contatto con la natura, quanto sia importante curare e mantenere un bosco tagliarlo in alcune sue componenti per non farlo soffocare e mantenerlo nel modo giusto. Un albero piantato a Larciano ha la stessa importanza di un albero piantato in una

grande città, dove di alberi ce ne sono pochi, perché anche l'albero di Larciano aiuterà la grande città a respirare. Concludendo credo che questa iniziativa fatta dai ragazzi debba essere da esempio per tutti e spero che questo possa contribuire a formare una coscienza ambientale tra la gente... e non dimentichiamoci che il 2010 è stato dichiarato dalle Nazioni unite **l'anno internazionale delle biodiversità** che anticipa l'anno internazionale delle foreste: il 2011. Idealmente la Festa dell'albero con le sue attività abbraccia le due iniziative.

Serena Gozzi



Via M. Cermenati, 9
50059 VINCI (FI)
Tel. 0571 56034 cell. 338 1226613
mail: info@davitravels.it
web: www.davitravels.it

davitravels@hotmail.it

davitravels

Da Vi Travels

Auguri di Buone Feste!

...da Vi Travels Viaggi

Organizza nella splendida cornice di Villa Rospigliosi una serie di appuntamenti imperdibili dedicati ai **Viaggi di Nozze** e non solo. Gli incontri termineranno con un Ricco Buffet e la possibilità di aggiudicarsi **Premi & Viaggi da Sogno...**

Lunedì 20 Dicembre 2010 ore 21:00

Presentazione del viaggio **"Tutti in Kenya per un Grande Sorriso"**. In collaborazione con I Grandi Viaggi & l'Ass. Giovani Coppie della Parrocchia di Vinci Quota partecipazione € 10,00 che verranno devoluti alla raccolta fon-

di per un progetto da 25mila euro in Kenya.

Domenica 30 Gennaio 2011 ore 15:00 -20:00

Evento per gli Sposi... dal Viaggio di Nozze a tutto ciò che serve per il tuo Matrimonio! "Un Viaggio virtuale nel Mondo del Pacifico" con ...da Vi Travels Vinci & Pan Pacific T.O. Milano Ente del Turismo: Isole Fiji - Polinesia Francese - Nuova Caledonia - Australia - Nuova Zelanda - Stati Uniti. In palio un viaggio in Australia per la Sposa e altre sorprese!

Domenica 13 Febbraio 2011 ore 20:30

Cena Afrodisiaca... aspettan-

do San Valentino "Un Mondo di Cuori: USA & le Perle dei Caraibi" In palio un Viaggio a New York Quota di partecipazione € 40,00.

Venerdì 25 Marzo 2011 ore 21:00 "Tutto Crociere nel Mondo con Royal Caribbean". In palio una Crociera Royal Caribbean.

Venerdì 29 Aprile 2011 ore 21:00 "Tutto Villaggi in Italia & nel Mondo" In palio una In palio un soggiorno in Villaggio All Inclusive.

**Posti Limitati
Per info & prenotazioni
Tel. 0571 56034**

Larciano **ALTERNATIVA PER LARCIANO:**

Chiediamo all'amministrazione comunale più trasparenza e rispetto per i nostri artigiani



Il Comune assegna il censimento ai dipendenti comunali, anziché a disoccupati e precari.

A Larciano, Sindaco e Assessorato al Sociale si vantano di svolgere, tramite gli uffici comunali, un supporto per la ricerca di lavoro a favore dei cittadini, ma che, purtroppo, non riesce a dare i frutti sperati in conseguenza del momento di crisi economica. Pur riconoscendo all'Amministrazione una buona sensibilità verso i problemi della disoccupazione, Alternativa per Larciano è convinto che, in mancanza di altre occasioni e in momenti di difficoltà economica, i cittadini disoccupati o i lavoratori precari, non disdegnerebbero un'occasione di remunerazione per le spese più impellenti. Anche se siamo consapevoli che occasioni del genere non risolvano certo tutti i problemi dei cittadini, il **Censimento dell'Agricoltura** poteva essere un'ottima occasione per disoccupati e precari. A differenza dei comuni limitrofi che, per il Censimento, hanno reclutato a disoccupati e giovani studenti, a Larciano la Giunta ha pensato bene di **dare gli incarichi a chi il lavoro già ce l'ha**. Così, con delibera n. 78 del 2010 ha individuato nel personale dell'ufficio tecnico comunale già in attività, gli incaricati dello svolgimento del Censimento. Con il caso - ovviamente fortuito - che uno degli incaricati sia il segretario neo eletto segretario comunale del PD di Larciano.

Sulla tariffa dei rifiuti, il Sindaco pensi di più ai nostri artigiani.

Giorni fa, abbiamo sostenuto come ci siano grossi problemi per le ditte artigiane di Larciano che devo-

no pagare la tariffa dei rifiuti sulla base di una norma del regolamento dichiarata ingiusta da una recente sentenza della Commissione Tributaria Regionale. Poi il Sindaco ha difeso il regolamento della tariffa dei rifiuti, sostenendo che quanto Publiambiente chiede agli **artigiani di Larciano** sia giusto e che le stesse ditte devono rassegnarsi e pagare. Siamo così abituati alle posizioni politiche sue e della Giunta che l'intervento del Sindaco non ci ha sorpreso, anzi ha confermato quanto lo stesso ha fatto durante la sua storia politica (di oltre 16 anni), ovvero sempre a difesa delle società private che gestiscono i servizi pubblici e sempre contro le rivendicazioni dei cittadini: sempre in difesa di Acque Spa contro i cittadini che si lamentano delle perdite dell'acquedotto, degli aumenti delle bollette e della privatizzazione; sempre in difesa di Publiambiente contro i cittadini che si lamentano del servizio cimiteriale e del bollette dei rifiuti sempre più care. D'altra parte, l'atteggiamento è stato sempre quello, dal caso dell'impianto di compostaggio di Castelmartini che il Sindaco ha sempre sostenuto anche contro il volontà di migliaia di cittadini, fino alla nota questione delle multe degli autovelox, con il primo cittadino in difesa delle ditte che li gestivano e alle quali il Comune assicurava cospicue percentuali su ogni multa valida. Anche sulle tariffe dei rifiuti come sempre, il Sindaco si preoccupa di più di difendere i regolamenti concordati fra Comuni e Publiambiente, invece che schierarsi al fianco dei nostri artigiani che, già in difficoltà per la crisi economica, vengono colpiti anche con ingiuste richieste di pagamento. Secondo noi, e per fortuna anche secondo il **massimo organo Tributario Regionale**, quelle norme sono illegittime. Dunque le bollette della TIA emesse contro gli artigiani di Larciano, devono essere annullate e a chi ha già pagato restituiti i soldi indietro.



UNISEX
FONNESSE
Hair Style
di Sara Cavani
su appuntamento
Venerdì e Sabato orario continuato
Operatore di cosmesi tricologica
Via G. Matteotti, 1156
Loc. Biccimurri - 51036 Larciano (PT)
Tel. 0573 859240

MILANO ASSICURAZIONI
Divisione Nuova MAA **MAA**
Maurizio Baldi Assicurazioni S.n.c.
di Maurizio Baldi e Lucia Salfa
agenti generali in Pistoia
Via Sant'Andrea, 49 - 51100 - Pistoia
tel. 0573/25712 - 23192 fax 0573/26008
info@baldiassicurazioni.com

Ufficio di Larciano
Via Antonio Gramsci, 20 - 51036 Larciano (PT)
tel. 0573/838343 fax 0573/850556

Ufficio di Montecatini
Via Pistoiese, 43 - 51016 Montecatini T. (PT)
tel. 0572/73494 - fax 0572/901407

Autocarrozzeria
MONTI
Soccorso Stradale H. 24

Via G. Matteotti, 757
51036 LARCIANO (PT)
Tel. 0573 83182 - 83435
Fax 0573 838613

Larciano

L'arte in primo piano al "Kalù Kafè", la pittrice Laura Martini espone le sue opere

Dal 12 novembre scorso, la pittrice **Laura Martini** sta tenendo un'interessante mostra dei suoi lavori di disegno all'interno del **Kalù Kafè**, locale di Larciano, ubicato nella nuova zona commerciale in via Berlinguer. La mostra durerà fino al 31 dicembre di quest'anno. Laura Martini, che abita a Pieve a Nievole, è alla sua prima vera esposizione. Pittrice neofita e autodidatta. Si aiuta molto, seguendo degli appositi testi di guida alla pittura, realizzati da importanti pittori. Dipinge a olio su tele, tavole di legno, cartoni e materiali di recupero. Una mostra che ha avuto un ottimo successo. Un connubio tra cultura e Bar che la proprietaria del locale, **Katiuscia Barbieri**, desidera portare avanti. Nel prossimo anno sono previste la realizzazione di nuove iniziative culturali, da tenersi sempre all'interno del Kalù Kafè. Katiuscia Barbieri vuole inviare un ringraziamento particolare a **Vincenzo Conte** per il suo contributo fondamentale nella realizzazione del progetto, oltre a tutto lo staff dell'Associazione Culturale Orizzonti, che ha dato il patro-

cinio alla mostra. In particolare **Fabrizio Gheser**, responsabile della promozione pubblicitaria nel comune di Larciano.



Laura Martini insieme al Direttore Massimo Mancini



Laura Martini sistema i suoi quadri



Fabrizio Gheser di Orizzonti, Katiuscia Barbieri, Vincenzo Conte e Laura Martini

- COLAZIONI CON PASTE CALDE
- PRANZI VELOCI
- APERITIVI CON BUFFET
- AMERICAN BAR
- LIVE MUSIC
- IL SABATO.. APERI-CENA



Kalù
K A F È

VIA BERLINGUER, 221
ZONA COOP
LARCIANO (PT)
Tel. 0573 838510

SCIARADA

ABBIGLIAMENTO Donna • Bambino • Uomo
Piazza IV Martiri, 113 - LARCIANO (PT)
Tel. 0573 83617



MARCHE DONNA

- Twin Set TWIN - SET
- by Simona Barbieri
- Gaia Rossi piumini
- Caractere
- Tunnel
- Angela Devis
- Naf Naf
- Cappopera jeans
- Gazebo
- JJ'S
- KFG
- A Jay by Liu-Jo

MARCHE BAMBINO

- Liu Jo
- Stone Island
- Rare RAOER
- Siviglia
- Everlast
- Giorgio Armani
- Diesel
- C.P. Company
- Lonsdale
- Converse
- Peuterey
- Minardi piumini
- Blauer
- Rita
- Paper Moon

MARCHE UOMO

- Guess
- L.B.K.
- Takeshy Kurosawa
- United Cotton
- Double M
- Riciclo le maglie

SCIARADA MARKET

SCIARADA MARKET
DONNA • BAMBINO • UOMO
È un market permanente di occasioni e curiosità di abbigliamento, con la qualità e le attenzioni che hanno sempre caratterizzato SCIARADA



Una canoa in Padule

Sono sicuro che i frequentatori del **Padule**, quelli che la domenica mattina portano a correre il cane o praticano il jogging lungo gli argini delle vie d'acqua, come pure coloro che si sono trovati a passare sui ponti e ponticelli che attraversano il Capanzone o il Terzo (i canali maggiori), si sono stropicciati un po' gli occhi nel vedersi passare accanto un **kayak** color fuoco, veloce e silenzioso.

Un eschimese disceso fin qui dai mari artici? Un pellerossa in cerca di alternative al fiume Colorado? No, un lamporecchiano (d'adozione) appassionato di acqua, di natura, di sensazioni uniche, che si gode con un mezzo di trasporto essenziale, cui bastano quindici centimetri d'acqua e due braccia robuste, nel più totale rispetto per l'ambiente, il fascinioso mondo del Padule di Fucecchio. Dico mondo a ragion veduta, perché si tratta di un mondo a parte, con i suoi silenzi, i suoi colori e riflessi sull'acqua, la sua flora e fauna speciali, le sue magiche atmosfere. Il tutto a pochi chilometri da casa.

Carico il kayak sulla macchina, mi dirigo al Porto delle Morette e un quarto d'ora dopo sto già scivolando pacificamente in un paradiso di pace, fra fruscii misteriosi e rilassanti risciacqui, con famigliole di anatre che si scansano lentamente al mio passaggio o spiccano il volo radendo la superficie, mentre aironi, gru o magari cicogne nere di tanto in tanto si librano sopra la mia testa. Pagaio tranquillo per chilometri e chilometri, senza fretta, assaporando la quiete di questa meravigliosa "zona umida" ricca di vita animale e vegetale, perlustrando specchi d'acqua ogni volta diversi, a seconda delle stagioni, delle condizioni atmosferiche, del momento della giornata, del livello dell'acqua.

Quando le piogge sono state particolarmente abbondanti l'allagamento del Padule rende l'ambiente particolarmente spettacolare: pur percorrendo i canali principali si spazia su un unico grande lago, godendo prospettive paesaggistiche e suggestioni che solo il regime idrico del momento ha creato. Talvolta vengono completamente allagate perfino alcune pioppete che si trovano ai margini del cra-

tere palustre, ed è davvero magico affacciarsi su questi scenari irreali di boschi capovolti - file di tronchi, alte fronde frastagliate di sole, brandelli di cielo e di nuvole - sulle superfici specchianti dell'acqua.

Mi entusiasmo come un bambino alle giostre e mi ritrovo a trasalire per il tuffo improvviso di una nutria a pochi metri da me, per l'incontro ravvicinato con una coppia di istrici, a commuovermi per il librarsi in volo di un airone dopo che ci eravamo osservati a lungo con reciproca curiosità.

Mi affascinano anche alcuni vecchi barchini che incontro qua e là, soprattutto quelli abbandonati da tanto tempo, semi-affondati o incastonati nel fango: mi parlano di tempi passati, quelli descritti così bene nelle **"Veglie di Neri"** di Renato Fucini, che proprio nel Padule ambientò uno dei suoi racconti più belli "Il matto delle Giuncaie", i tempi in cui quest'area umida dava vita ad una significativa economia palustre, imperniata su

caccia, pesca e attività artigianali legate alla raccolta e all'intreccio delle erbe.

Talvolta, con una foto, mi sono portato a casa l'oro delle canne al sole contro l'acqua verde-scuro del ciglio, un casotto color ruggine con un divano sfondato sotto la tettoia, la sagoma nero-catrame di un barchino abbandonato nell'argento liquido. E' bellezza, è pace, è armonia, è silenzio. E' ritmo lento, naturale, antico, che **fa bene all'anima**.

Invito ciascuno di voi a cercare il proprio modo di avvicinarsi al Padule - tenuto conto dei giorni di caccia e preve informazioni presso il Centro di Ricerca, **Documentazione e Promozione del Padule di Fucecchio, Via Castelmartini 1 - Castelmartini - Larciano PT, tel. 0573 84540**.

Abbiamo avuto in dono un'area di alto pregio naturalistico, unica al mondo, a pochi chilometri da casa. Cerchiamo di conoscerla meglio, di farla apprezzare ai giovani e di goderne insieme le grandi suggestioni.

di Mario Favilla



La magia paesaggistica del Padule di Fucecchio

Mario Favilla

MINI MARKET
di Ferrari Elena
ALIMENTARI
FRUTTA & VERDURA

Riscopri il sapore della qualità!

TUTTE LE DOMENICHE E GIORNI FESTIVI PANE FRESCO DI NOSTRA PRODUZIONE

Tanti Auguri di Buone Feste

Via Montalbano, 40
51030 San Baronto (Pistoia)
tel. 0573 88046



LA CARRAJA
OSTERIA BICHI
LA CARRAJA
OSTERIA BICHI

AGRITURISMO - AZIENDA AGRICOLA - RISTORANTE
PER PRENOTAZIONI: 340 9986287
VIA GIUGNANO, 107 - 51035 LAMPORECCHIO (PT)

TEL - FAX: 0573 88248

www.agriturismolacarraia.it
info@agriturismolacarraia.it



La Carraja augura Buone Feste

Ti aspettiamo!!

Highlander: La moto: una passione, un divertimento



Il **Motoclub Highlander** nasce ufficialmente nel gennaio 2007 con l'affiliazione alla Federazione Motociclistica Italiana. Lo scopo della fondazione del club era quello di dare ufficialità a quello che, di fatto, era un gruppo di amici che già da diversi anni percorrevano chilometri e chilometri di strada assieme in sella alle proprie motociclette.

Assieme alla nascita dell'A.S.D. Motoclub Highlander nascono anche le manifestazioni ufficiali: i Burnoutfest che si svolgono a marzo nel 2007 e 2008 ed a luglio nel 2009. Nel 2008 inizia anche la collaborazione con la Notte Bianca di Lamporecchio che si ripete nel 2010 con il raduno ufficiale del Motoclub che diventa Highlanderfest.

Oltre le manifestazioni ufficiali il Motoclub ogni anno organizza per i propri soci numerosi giri in moto per di svariata durata e chilometraggio per soddisfare il più possibile tutti i soci: dal giretto della domenica mattina con aperitivo per chi a pranzo vuol stare in famiglia al giro con pranzo per chi la famiglia la porta su due ruote o addirittura alla gita di due o più giorni per chi ama vivere nella libertà più assoluta l'essere motociclista.

Il Motoclub offre oltre tutti questi spunti di aggregazione anche i vantaggi di essere associati alla FMI con sconti e convenzioni su assicurazioni per moto moderne e d'epoca, ingresso a manifestazioni motociclistiche a livello internazionale come MotoGP e Superbike e molti altri ancora.

Punto di ritrovo, e collante per tutti i Soci, è il **bar La Perla del Bosco** dove il **Presidente Alberico** ha sempre un orecchio pronto ad ascoltare i suggerimenti di tutti i soci e dove, periodicamente, si svolgono le assemblee.

Per maggiori info:

www.highlanderfmi.it

e-mail: segreteria@highlanderfmi.it



Tutto il gruppo del Bar La Perla



SENSI
vigne e vini
www.sensivini.com

**SENSI VIGNE E VINI
VIAGGIO
ALLE
ORIGINI
DEL
BUON VINO**



SENSI VINI SRL
VIA CERBAIA, 107
51035 - LAMPORECCHIO
PISTOIA - ITALY
T/+39 0573.82917
F/+39 0573.81751
www.sensivini.com
sensi@sensivini.com

Vini Sensi augura Buon Natale e felice Anno Nuovo



Tutti a cuccia

**Tutti a Cuccia
augura
Buone Feste
a tutti i clienti**

**Auguri anche
da noi!**

**Toelette, accessori
e mangimi per piccoli
animali**

**LAMPORECCHIO (PT) - Via Firenze, 2
Tel. 0573 82816 - cell. 334 6007922**

Sport

Varo Bettarini, un campione con la pistola

di Massimo Mancini

A Larciano abbiamo un campione a livello nazionale di una disciplina tutto particolare, "Il tiro dinamico sportivo con pistola". Si tratta di Varo Bettarini che recentemente, al termine di una gara combattuta ed emozionata, ha conquistato la medaglia d'argento ai campionati italiani, svoltisi a Brescia. Varo Bettarini, che abita a Biccimurri, nutre per questo sport una grande passione che dura da quasi sedici anni. Iniziò a sparare al "poligono", con il tiro a segno tradizionale. Quando però ebbe l'occasione di vedere alcune gare, rimase meravigliato e affascinato da questa disciplina, e da allora non ha più smesso, arrivando a competere in manifestazioni di livello internazionale. Uno sport che necessita concentrazione, forma agonistica eccellente e prontezza di riflessi. Le gare durano pochi minuti e in quei momenti occorre essere al massimo sotto ogni aspetto. Varo Bettarini, per raggiungere certi livelli, si allena con costanza, sopportando sacrifici e rinunce. Per tre volte la settimana raggiunge la località di Massarosa, dove si allena, senza dimenticare le gare che si susseguono per tutto il territorio italiano. E' un elemento importante della squadra della Versilia, formazione, dove ha trovato un gruppo di compagni, con i quali ha instaurato un grande rapporto di amicizia. Varo Bettarini, ringrazia la moglie Elisa e tutta la sua famiglia, che lo supportano nel lavoro, quando è assente. Senza di loro, ci ha detto il campione di Larciano, non potrei svolgere questo sport. Un dato importante. Il Tiro dinamico sportivo con pistola ha una sua Federazione nazionale. È probabile che questa disciplina sportiva rientri presto tra gli sport da Olimpiade e Varo Bettarini sarebbe pronto per una medaglia olimpica.



Varo Bettarini in azione 1

Il Team
di Varo Bettarini.
(indicato dalla freccia)

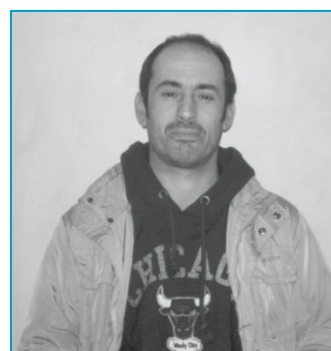

Varo Bettarini in relax



Varo Bettarini in azione 2

Massimo Mancini



Soc. VESCOVI RENZO

COSTRUZIONI STRADALI

Sede Legale e Amministrativa:

VIA PROVINCIALE LEONARDO DA VINCI, 42
TEL. 0573 803455 - 6 / 803095 - FAX 0573 803052
51035 LAMPORECCHIO (PISTOIA)

COSTRUZIONI E FORNITURE STRADALI
ACQUEDOTTI - FOGNATURE
PRODUZIONE CONGLOMERATI BITUMINOSI
E CALCESTRUZZI
CEMENTIZI, MANUFATTI IN CEMENTO
ESCAVAZIONE E FORNITURE DI MATERIALI
STRADALI DA RIPORTO E DA MASSICCIAIA

e-mail: vescovi@vescovirenzospa.it

TORNERIA IN LEGNO E SEGHERIA

MANETTI

di Manetti Giuseppe & c. s.n.c.

VIA XXV APRILE, 1
Tel. e Fax 0573.82414
Lamporecchio (PT)

PAGINA REALIZZATA DALLA DITTA FABO - Via Cecinese, 84 - Larciano - PT -
Nastri adesivi e biadesivi.

Lo "squadrone" dei pulcini 2000 del Montalbano Calcio



di Massimo Mancini

La formazione dei **Pulcini 2000** è il fiore all'occhiello dell'Unione Montalbano Calcio. Dopo la stagione, passata, a dir poco fantastica, vincendo quasi tutto quello che c'era da vincere. Anche quest'anno la stagione è iniziata nel migliore dei modi, con il prestigioso successo nel torneo precampionato sul campo di Breda, i Pulcini 2000 hanno sconfitto formazioni forti e prestigiose come il Capostrada, Pistoia Nord e Breda. Nel campionato che stanno disputando, sono in testa alla classifica alla fine del girone d'andata. Non hanno mai perso e presentano il miglior reparto difensivo della provincia di Pistoia. Uno dei segreti del successo di questa squadra è l'istruttore **mister Andrea Bardelli**, che ha saputo creare un gruppo di bambini unito, dove tutti si rispettano e hanno tanta voglia di divertirsi. Senza dimenticare di insegnare le regole del calcio, con schemi e preparazione agonistica. Inoltre intorno a questa squadra c'è un gruppo di genitori e nonni molto affiatata che seguono ogni domenica la squadra. Spesso aiutano, prestandosi come dirigenti arbitri, accompagnatori. La formazione Pulcini 2000 del Montalbano ha la seguente rosa di ragazzi: **Alessandro Aiuti, Lorenzo Bartolini,**

Tommaso De Rosa, Giuseppe Di Bernardo, Alessio Doto, Catalin Fodor, Gioele Giusti, Genetu Lavorini, Lorenzo Maccioni, Francesco Meoni, Daniele Mecugliano, Francesco Santini, David Suiu, Manuel Ciottoli. Istruttore Andrea Bardelli. Responsabile scuola calcio: Massimiliano Ciottoli.



PRODUZIONE ARTIGIANALE di:

- Panettone
- Pandoro
- Panficotto
- Panforte
- Torrone
- Ricciarelli e Cavallucci

*Buone Feste
a tutti*



**Si confezionano
cesti natalizi**



**Via G. Verdi, 29/a - 51035 Lamporecchio (PT)
Tel. 0573-81775**

Sport

Andare allo stadio insieme ai tifosi avversari, fare amicizia, vedere la partita e poi festeggiare tutti insieme...è un sogno? No è il RUGBY! Cronaca di Italia - Australia disputata allo stadio "Franchi" di Firenze di Stefano Ferrali

La più bella vittoria l'avremo ottenuta quando le mamme italiane spingeranno i loro figli a giocare al rugby se vorranno che crescano bene, abbiano dei valori, conoscano il rispetto, la disciplina e la capacità di soffrire. Questo è uno sport che allena alla vita.
- John Kirwan (ex allenatore della nazionale italiana e mitica ala degli "All Blacks" neozelandesi)

Era il 20 novembre scorso, allo stadio "A. Franchi" di Firenze (tempio del calcio viola) si è disputata Italia-Australia di rugby, una sfida impari sul piano sportivo, ma piena di significati che vanno oltre al risultato del campo (N.d.R. per la cronaca gli "Wallabies" si sono imposti sugli azzurri per 32 a 14). Non voglio qui entrare nei contenuti tecnici, anche se è bene ricordare che in paesi come l'Australia, la Nuova Zelanda, il Sudafrica o in Europa nei paesi anglosassoni e in Francia...il rugby è uno sport che ha un enorme numero di praticanti e un grandissimo seguito di pubblico, mentre in Italia solo da pochi anni è diventato uno sport con un seguito considerevole. (N.d.R. per approfondimenti vedere "Orizzonti n. 3 gennaio 2009"). Voglio invece parlare di una giornata di Sport con la "S" maiuscola e dei valori che contraddistinguono questa disciplina, nella speranza che si realizzi presto, quello che John Kirwan si augura nella prefazione inserita in quest'articolo. Dicevo appunto di questo storico test match disputato a Firenze, storico perché era la prima volta che l'Australia, uno dei mostri sacri del rugby mondiale, giocava in Toscana. Il popolo del rugby è accorso in massa da tutta la regione e non solo, allo stadio abbiamo socializzato con tifosi veneti, emiliani, romani..., tutti insieme a tifare per Sergio Parisse (N.d.R. il capitano dell'Italia) e compagni, per veder giocare fuoriclasse del calibro di Berrick Barnes, Ashley-Cooper o Rocky Elsom, ma soprattutto a vivere



Assistere ad una partita di rugby è come partecipare ad una festa, Stefano Ferrali insieme agli australiani con birra d'ordinanza



una giornata di sport in amicizia in un modo che solo la palla ovale sa dare. Basterebbe il viaggio in treno da Empoli a Firenze con i ragazzi delle scuole rugby e i suoi allenatori per giustificare una trasferta, uno spirito goliardico dove il solo sapere che anche noi andavamo al Franchi, portava ad aprirsi e fare amicizia come se ci conoscessimo da una vita. Alla domanda "Che facciamo oggi?" le risposte erano "il risultato sarà quel che sarà...non importa! Sarà sempre e comunque una festa", oppure "mi sa che oggi ci massacrano... comunque per divertirci noi siamo attrezzatissimi, per vincere ci devono pensare loro!". Fuori dello stadio abbiamo fatto amicizia con alcuni ragazzi australiani che hanno seguito i loro beniamini in questa tournée europea, abbiamo mangiato e bevuto insieme, prima e dopo la partita. Provate a farlo in un altro sport! Questo è il vero "terzo tempo", che secondo alcuni presunti esperti di calcio sarebbe la stretta di mano a fine gara, in realtà quella è roba da giocatori di biliardo, il vero terzo tempo è una bevuta e mangiata a fine gara tra giocatori o tifosi (a volte anche tutti insieme): «per un rugbista non c'è niente di meglio di una birra, bevuta magari con chi t'ha chiuso un occhio un'ora prima, o con una tifosa avversaria con l'intento di spiegargli nei dettagli come ci si posiziona in una mischia chiusa» Serge Blanco -estremo- leggenda del rugby francese. Allo stadio qualcuno, forse alla sua prima esperienza di palla ovale, fischiava quando il calciatore australiano si apprestava a trasformare un calcio piazzato...dall'altoparlante lo speaker ha detto "Non si fischiano gli avversari...il rugby è differenza!", tutto lo stadio è esploso in un fantastico applauso!

Stefano Ferrali

tutto sport

di Vescovi



abbigliamento sportivo e tempo libero
delle migliori marche
(uomo - donna - bambino)

vasto assortimento di calzature

Via P. Togliatti, 315 - LAMPORECCHIO (PT)
Tel. neg. 0573 803104 - Tel. fabb. 0573 82089

Immobiliare Lampo s.r.l.

MATERIALI EDILI

- Mesticheria - Ferramenta
- Laterizio - Cemento
- Manufatti - Caminetti
- Isolanti termoacustici
- Attrezzature - Rivestimenti
- Elettrodomestici - Pavimenti
- Ferro per cemento armato
- Forniture con nostri mezzi



LAMPORECCHIO (PT) - VIA G. MATTEOTTI, 11 - Tel. e Fax: 0573 803441



BAR LA STELLA



COLAZIONI

TAVOLA
CALDA

PRANZI
DI LAVORO

APERITIVI



SuperEnalotto



WinforLife!
Spensierati e sistemati.

Cellini
CASSA

16
SLOT
MACHINES



VINCI (FI) - Via Maremmana, 14 - Loc. La Stella
Tel. 0571 587387

Cuore Latino

SCUOLA DI BALLO

Dai PRIMI PASSI...
...fino a LIVELLI AVANZATI
per tutte le età!
...all'insegna del divertimento
con INSEGNANTI QUALIFICATI

I corsi:

- SALSA • BACHATA • MERENGUE
- RUEDA DE CASINO • BALLI DI GRUPPO
- RITMICA • GESTUALITA' • SON • RUMBA
- AFRO-CUBANA • INTERPRETAZIONE MUSICALE

Le sedi:

- Chiesina Uzzanese: presso il caffè "Baraonda"
- Monsummano Terme: presso il centro sportivo "L' Oasi Planet"
- Montecatini Terme: presso la palestra "Active"
- Cerreto Guidi Loc. Bassa: presso il ristorante "Bassa Marea"
- Castelfiorentino: presso la palestra "Oltredanza"

Insegnanti e info:

GINO 335 5233714
LETIZIA 339 5808068
trainers:
SASCIA y GENNI 347 6110870
DANIELA 347 9170916

SCUOLA DI BALLO

Larcianese, nel solco di una tradizione che negli ultimi anni l'ha vista assoluta protagonista nel settore Juniores, conferma la propria vocazione a favore dei giovani portando a termine un'impegnativa campagna acquisti in vista della nuova stagione sportiva 2010/2011.

Quest'anno si è deciso di puntare sui più giovani e ciò ha reso necessario un consistente rinnovamento al punto che nella rosa appena allestita i nuovi acquisti sono addirittura diciotto, di cui tantissimi '93 e un '94, oltre a quelli confermati.

I dirigenti viola hanno spaziato tra numerose società della zona cercando di andare a pescare giovani talenti tra coloro che si erano messi in luce in maniera particolare nella scorsa stagione. L'organico comprende:

Portieri: Di Vita (Montecatini Murialdo), Bini (Margine Coperta);

Difensori: Della Rocca (Montecatini Murialdo), Niccolai e Guerra (Montalbano), Ciardi (Ponzano), Fadda (S. Maria), Aliberto (Margine Coperta) Martino (Prato);

Centrocampisti: Giuranna (Montecatini Murialdo), Sostegni (Jolly Montemurlo), Galeone (Casalguidi), Torrigiani (Ponzano), Peluso e Demiry (S. Maria), Grazzini e Tabaku;

Attaccanti: Romani (Montecatini Murialdo), Mazzei (Ponzano), Cappelli (Castelfiorentino), Elezi.

A livello tecnico e dirigenziale tutto rimane invariato (dirigente resp. Coduti Raffaele e massaggiatore Mariotti Massimo), tranne alcune novità che riguardano la sostituzione del Mister e del Team Manager.

A Valter Succi, protagonista di due stagioni da incorniciare alla guida della Larcianese Juniores,



succede Paolo D'Agostino, già allenatore della Juniores viola alcuni anni fa e fresco vincitore della Coppa Toscana Juniores alla guida del Castelfiorentino. Per



quanto riguarda il ruolo di Team Manager Carlo Bindi che, con nostro rammarico, ha dovuto rinunciare per tornare a svolgere il ruolo di preparatore dei portieri in un'altra Società, sarà sostituito dal promettente Marco Papini, un giovane dirigente che in pochissimo tempo ha saputo guadagnarsi la fiducia di tutto lo staff viola.

Il campionato è iniziato nel migliore dei modi con tre vittorie ed un pareggio, do-

podichè per un certo periodo i risultati non sono più stati quelli di inizio stagione avendo così una striscia negativa di sconfitte che ci hanno portato nei bassifondi della classifica; ma nonostante tutto, con diverse decisioni societarie e tecniche, la squadra ha dimostrato nelle ultime partite di essere sempre viva e concentrata mostrando personali-

tà e giocando un buon calcio.

Il cammino, per i nostri obiettivi, è ancora lungo ma visto le recenti prestazioni la società è fiduciosa nella possibilità che i ragazzi possano disputare un buon campionato, come nelle passate stagioni.

Marco Papini



Da sin. il Mister Paolo D'Agostino e il dirigente Raffaele Coduti



L'allenamento dei giovani viola

Ali & Zampe S.n.c.
dalla A alla Z tutto per i nostri amici
di Barbini Francesca & C. Ali & Zampe
Augura Buone Feste a tutti!

- ALIMENTI e PRODOTTI PER ANIMALI
- SERVIZIO TOELETTATURA
- ACQUARIOLOGIA

Via Matteotti, 1050/a
Località Biccimurri
51036 LARCIANO (PT) - Tel. 0573 859162

Keramos augura Buone Feste

Keramos s.r.l.
pavimenti - rivestimenti e arredo

Via Martiri del Padule, 452/458
51036 CASTELMARTINI (Pistoia)
Tel. 0573 84444 - Fax 0573 84480

Allenatore: Riccardo Panati
Responsabile: Patrizio Baldacci
Accompagnatori: Antonio Poggetti, Giuseppe Enrico, Graziano Roncucci
Direttore sportivo: Varo Mugri
Presidente: Marzio Venturini

Rosa Calciatori:

Portieri: Matteo Cecchi 93, Stefano Giuntoli 92
Difensori: Matteo Penta 91, Lorenzo Agostini, 93, Mattia Casalini, 92, Luca Filippelli 93, Michael Spinelli 91, Niccolò Cascio 93, Walter Gerboni 93, Alessandro Di Nieri 93.
Centrocampisti: Ditmir Derguti 93, Thomas Zampino 91, Romealdo Shtjefni Romealdo, Lorenzo Mazzei, Federico Mazziotta, Maicol Fresta, Marco Ciervo, Gabriele Innocenti.
Attaccanti: Alessio Berni, Francesco Partipilo, Federico Ruggero, Lorenzo Maccanti, Matteo Milazzo.

Risultati dei campionato alla data del 5 dicembre
 Lampo Pistoia Calcio 3-0, Tavola Lampo 1-2, Lampo Pistoiese 2-2-, Montecatini Lampo 1-1-, Lampo Tobbianese 4-2, Olmi Lampo 1-10, Lampo Ciregliese 0.2., Lampo Quarrata 1-0.
 Chiesina Lampo 1-3,
 Lampo Casalguidi 4-0.

L'ASD Lampo, desidera ringraziare tutta Cerbaia e soprattutto il consiglio del circolo ARCI tamburini, per la bellissima serata organizzata nei locali della casa del popolo. La cena è stata squisita (e le bistecche ancor di più!!)...Forza Lampo.



Squadra giovane, ma con elementi con esperienze calcistiche in Promozione ed Eccellenza, come i centrocampisti Fresta e Dergutti, il difensore Agostini e i due attaccanti Berni e Ruggero. Il tecnico, Riccardo Panati, alla sua prima esperienza, dopo avere ottenuto il patentino di allenatore, dimostra grandi capacità, nel leggere lo svolgersi della gara e nel tenere unito lo spogliatoio. Grande impegno da parte di tutti i componenti della squadra e soddisfazione dei dirigenti e degli sportivi, che seguono tutte le gare. Il campionato provinciale 2010-2011 è molto impegnativo, ma la società azzurra conta di potere lottare fino alla fine per il successo finale, contro squadre bene attrezzate come Pistoiese, Montecatini e Quarrata.



Massimo Mancini

Foto Nucci
 FOTO & GRAFICA
 LABORATORIO
 STAMPA DIGITALE

Via Verdi, 29
 Lamporecchio (PT)
 tel. 0573 803228
 e.mail: shop@fotonucci.it



La rosa della squadra juniores dell'ASD Lampo 1919

Biscardi
 Calzature
 di Biscardi Guido
Borse - Bigiotteria - Calzature
Auguri di Buon Natale e felice 2011
 Via Bartolini, 822
 51030 Castelmartini -
 LARCIANO (PT) - Tel. 0573 84113

Impresa Edile
ANCILLOTTI
AUGUSTO
Costruzioni e Ristrutturazioni
 Via Capalle, 21
 Lamporecchio (PT)
 Tel. 0573 82782
 cell. 338 8774839

RISTORANTE
PIZZERIA
LUCY
 Oltre 100 tipi di pizza anche da asporto.
 Chiuso il mercoledì
 Locale climatizzato
Novità: frittura di calamari e gamberi con verdure miste
 Tel. 0573 837939
 Cell. 392 1675755
 Via G. Matteotti, 1328
 51036 LARCIANO (PT)



AUGURIAMO A TUTTI BUONE FESTE



**AL NOSTRO SPACCIO AZIENDALE VI ASPETTANO
LE NOSTRE DOLCI PROPOSTE DI NATALE**
Lamporecchio - Via del Pino, 20-22
Tel. 0573 803066 - Fax 0573 82860
www.rinati.com - info@rinati.com

CARROZZERIA MASI



**BANCO PROVA
AUTONOLEGGIO
AUTO SOSTITUTIVA**
**VERNICIATURA
A FORNO**
**SOCCORSO
STRADALE**

VIA TOGLIATTI, 30 LAMPORECCHIO (PT)
Tel. e Fax 0573 82337 - 0573 763073
Cell. 337 695767
E.Mail: carrozzeriamasi@gmail.com



AUTOSALONE **CF** dei F.lli Caruso

Via K. Marx, 34 - 51035 LAMPORECCHIO (PT)
TEL. 0573 - 803174

autosalonecaruso@gmail.com



ESPOSIZIONE E VENDITA DI TUTTE LE MARCHE
SOCCORSO STRADALE 24 H

F.lli CARUSO s.n.c.



Metalcarp

s.a.s. di Niccolai & C.

**Cancelli, ringhiere e recinzioni -
Carpenteria strutturale medio pesante -
Coperture e tamponature varie -
Infissi in ferro e acciaio inox -
Lavorazione lamiera -
Carpenteria in alluminio**

Via Amendola, 7 - Cerbaia Zona Ind.le
51035 Lamporecchio (PT)
Tel. 0573 803688 - Fax 0573 802532
e.mail: metalcarp2004@hotmail.it